

建设项目环境影响报告表

(污染影响类)

项目名称：浙江中远鞋业有限公司年产150万双胶鞋、260万双注塑鞋、160万双冷粘鞋迁扩建项目

建设单位（盖章）：浙江中远鞋业有限公司

编制日期：二〇二四年一月

中华人民共和国生态环境部制



营业执照

(副本)

统一社会信用代码

913303003255254114 (1/2)

扫描二维码
查询企业信用信息
公示系统,了解更多登
记、备案、许可、监
管信息



名称 浙江中蓝环境科技有限公司
类型 有限责任公司(自然人投资或控股)
法定代表人 朱彬

注册资本 壹佰万元整

成立日期 2014年12月15日

营业期限 2014年12月15日至长期

经营范围 建设项目环境影响评价、环保科研课题及规划编写、土壤环境咨
 询及修复、环境污染防治工程设计与治理、环境保护科研技术开
 发与咨询、环境污染事故分析和技术鉴定、环境、生态监测检测
 服务、环境监理、竣工环境保护验收服务;环境工程施工作业。(依法
 须经批准的项目,经相关部门批准后方可开展经营活动)

住所 温州市市府路525号同人恒玖大厦2001、2002室

登记机关



2020年03月27日

打印编号: 1707397092000

编制单位和编制人员情况表

项目编号	a453pg		
建设项目名称	浙江中远鞋业有限公司年产150万双胶鞋、260万双注塑鞋、160万双冷粘鞋迁扩建项目		
建设项目类别	16—032制鞋业		
环境影响评价文件类型	报告表		
一、建设单位情况			
单位名称 (盖章)	浙江中远鞋业有限公司		
统一社会信用代码	913303815617751877		
法定代表人 (签章)	鲁光发		
主要负责人 (签字)	赵志生		
直接负责的主管人员 (签字)	赵志生		
二、编制单位情况			
单位名称 (盖章)	浙江中蓝环境科技有限公司		
统一社会信用代码	91330300255254114		
三、编制人员情况			
1. 编制主持人			
姓名	职业资格证书管理号	信用编号	签字
钟良明	2013035330350000003508330239	BH007858	钟良明
2. 主要编制人员			
姓名	主要编写内容	信用编号	签字
钟良明	建设项目工程分析, 区域环境质量现状、环境保护目标及评价标准, 主要环境影响和保护措施, 结论	BH007858	钟良明
曾瑾	建设项目基本情况, 环境保护措施监督检查清单	BH008557	曾瑾

目录

一、建设项目基本情况	1
二、建设项目工程分析	12
三、区域环境质量现状、环境保护目标及评价标准	35
四、主要环境影响和保护措施	42
五、环境保护措施监督检查清单	69
六、结论	71

附表：

- 1、建设项目污染物排放量汇总表

附图：

- 1、编制主持人现场勘察照片
- 2、项目地理位置图
- 3、项目周边环境概况图
- 4、项目平面布置图
- 5、水环境功能区划图
- 6、环境空气功能区划图
- 7、瑞安市“三线一单”环境管控分区示意图
- 8、瑞安市生态保护红线分布图
- 9、土地利用规划图
- 10、瑞安市仙降北单元（0577-RA-JN-02）城区控制性详细规划修改图
- 11、环境质量监测布点图

附件：

- 1、企业营业执照
- 2、不动产权证
- 3、租赁备案表
- 4、租赁合同
- 5、工艺流程说明
- 6、胶黏剂 MSDS 报告
- 7、原有项目环评批复（温环瑞建[2018]264 号）
- 8、原有项目验收文件（自主验收意见、温环瑞飞云验[2019]60 号）
- 9、原有项目排污权（温州市储备排污权竞价出让合同）
- 10、原有项目排污许可证（913303815517751877001U）
- 11、企业承诺书

一、建设项目基本情况

建设项目名称	浙江中远鞋业有限公司年产 150 万双胶鞋、260 万双注塑鞋、160 万双冷粘鞋迁扩建项目		
项目代码	/		
建设单位联系人	赵**	联系方式	189****5101
建设地点	浙江省温州市瑞安市仙降街道新安工业区		
地理坐标	(120 度 31 分 47.164 秒, 27 度 47 分 13.779 秒)		
国民经济行业类别	C1953 塑料鞋制造、 C1954 橡胶鞋制造、 C1959 其他制鞋业	建设项目行业类别	十六、皮革、毛皮、羽毛及其制品和制鞋业 19-32 制鞋业 195-有橡胶硫化工艺、塑料注塑工艺的；年用溶剂型胶粘剂 10 吨及以上的，或年用溶剂型处理剂 3 吨及以上的
建设性质	<input checked="" type="checkbox"/> 新建（迁建） <input type="checkbox"/> 改建 <input checked="" type="checkbox"/> 扩建 <input type="checkbox"/> 技术改造	建设项目申报情形	<input checked="" type="checkbox"/> 首次申报项目 <input type="checkbox"/> 不予批准后再次申报项目 <input type="checkbox"/> 超五年重新审核项目 <input type="checkbox"/> 重大变动重新报批项目
项目审批（核准/备案）部门（选填）	/	项目审批（核准/备案）文号（选填）	/
总投资（万元）	5000	环保投资（万元）	100
环保投资占比（%）	2	施工工期	/
是否开工建设	<input checked="" type="checkbox"/> 否 <input type="checkbox"/> 是：_____	租用面积（m ² ）	27900
专项评价设置情况	不设置大气专项评价：不排放有毒有害污染物、二噁英、苯并[a]芘、氰化物、氯气等； 不设置地表水专项评价：废水纳管排放； 不设置地下水专项评价：不涉及集中式饮用水水源和热水、矿泉水、温泉等特殊地下水资源保护区； 不设置环境风险专项评价：有毒有害和易燃易爆危险物质存储量未超过临界量； 不设置生态专项评价：不属于新增河道取水的污染类建设项目； 不设置海洋专项评价：不直接向海排放污染物。		
规划情况	《瑞安市仙降北单元（0577-RA-JN-02）控制性详细规划》，瑞安市人民政府，瑞政发〔2020〕92号		
规划环境影响评价情况	无		
规划及规划环境影响评价符合性分析	<p>1、用地规划符合性分析</p> <p>项目租用瑞安市中远鞋业新材料有限公司位于瑞安市仙降街道新安工业区已建厂房。根据企业提供的不动产权证，项目厂房用地性质为工业用地；根据《瑞安市仙降北单元（0577-RA-JN-02）控制性详细规划》，项目所在地</p>		

	属于工业用地，符合当地规划要求。
其他符合性分析	<p>1、建设项目符合国家和省产业政策等的要求</p> <p>根据国家发展和改革委员会《产业结构调整指导目录（2024 年本）》，项目不属于限制类和淘汰类。本项目不涉及《温州市制造业产业结构调整优化和发展导向目录（2021 年版）》中行业落后产能，因此，本项目符合国家和地方产业政策要求。</p> <p>2、“三线一单”符合性分析</p> <p>根据《瑞安市“三线一单”生态环境分区管控方案》（瑞政发〔2020〕97 号），项目位于温州市瑞安市仙降产业集聚重点管控单元（ZH33038120006）。</p> <p>(1) 生态保护红线</p> <p>项目位于瑞安市仙降街道新安工业区，项目不在当地饮用水源、风景区、自然保护区等生态保护区内，不涉及浙江省生态保护红线（浙政发〔2018〕30 号）等相关文件划定的生态保护红线，满足生态保护红线要求。</p> <p>(2) 环境质量底线</p> <p>项目所在区域的环境质量底线为：地表水水环境质量达到《地表水环境质量标准》III 类标准；环境空气质量达到《环境空气质量标准》二级标准；声环境质量达到《声环境质量标准》相应评价要求。</p> <p>项目废水经预处理达标后纳管，进入瑞安市江南污水处理厂处理达标后排放；废气经治理后能做到达标排放；固废可做到无害化处置。采取本环评提出的相关防治措施后，项目排放的污染物不会对区域环境质量底线造成冲击，基本符合环境质量底线要求。</p> <p>(3) 资源利用上线</p> <p>项目不属于高能耗、高水耗、高资源消耗行业，项目用水来自市政给水管网，用电来自市政电网。项目建成后通过内部管理、设备的选用和管理、污染治理等多方面采取合理可行的防治措施，以“节能、降耗、减污”为目标，有效地控制污染。项目用水、用电等资源利用不会突破区域的资源利用上线。</p> <p>(4) 生态环境准入清单</p> <p>① 空间布局约束</p> <p>禁止新建、扩建不符合园区发展（总体）规划及当地主导（特色）产业的其他三类工业建设项目。合理规划居住区与工业功能区，限定三类工业空间布局范围。</p> <p>项目为制鞋业，属于二类工业项目，不属于该管控单元负面清单内的项目。</p> <p>② 污染物排放管控</p> <p>严格实施污染物总量控制制度，根据区域环境质量改善目标，削减污染物排放总量。新建二类、三类工业项目污染物排放水平要达到同行业国内先进水平。加快落实污水处理厂建设及提升改造项目，推进工业园区（工业企业）“污水零直排区”建设，所有企业实现雨污分</p>

流。加强土壤和地下水污染防治与修复。

项目生产工艺成熟，废水、废气、固废等经采取相应措施后均达标排放，污染物排放水平可达到同行业国内先进水平。

③ 环境风险防控

定期评估沿江河湖库工业企业、工业集聚区环境和健康风险。加强重点环境风险管控企业应急预案制定，建立常态化的企业隐患排查整治监管机制，加强风险防控体系建设。

项目环境风险较小，将配备必要的应急措施，加强风险防控体系建设。

④ 资源开发效率要求

无。

(5) 符合性分析

项目为制鞋业，属于二类工业项目，严格落实文本提出的各项措施后，项目污染物排放水平能达到同行业国内先进水平。综上所述，项目的建设符合“三线一单”控制要求。

3、行业环境准入条件符合性分析

① 对照《浙江省“十四五挥发性有机物综合治理方案》（浙环发[2021]10号）、《台州市橡胶制品业（轮胎制造除外）挥发性有机物污染整治规范》、《温州市制鞋企业污染整治提升技术指南》（温环发[2018]100号）、《温州市制鞋行业挥发性有机物（VOCs）控制技术指导意见》（温环发[2019]14号）、《瑞安市胶鞋行业整治提升工作实施方案》，结合本项目实际情况，项目与相关行业规范符合性分析如下表。

表 1-1 《浙江省“十四五挥发性有机物综合治理方案》符合性分析

类别	序号	整治要求	项目情况	符合性
推动产业结构调整，助力绿色发展	1	优化产业结构。 引导石化、化工、工业涂装、包装印刷、合成革、化纤、纺织印染等重点行业合理布局，限制高 VOCs 排放化工类建设项目，禁止建设生产和使用 VOCs 含量限值不符合国家标准的涂料、油墨、胶粘剂、清洗剂等项目。贯彻落实《产业结构调整指导目录》《国家鼓励的有毒有害原料（产品）替代品目录》，依法依规淘汰涉 VOCs 排放工艺和装备，加大引导退出限制类工艺和装备力度，从源头减少涉 VOCs 污染物产生。	项目属于制鞋业，所用胶粘剂符合《胶粘剂挥发性有机化合物限量》（GB33372-2020）、《鞋和箱包用胶粘剂》（GB19340-2014）中相关限值要求；处理剂符合《清洗剂挥发性有机化合物含量限值》（GB38508-2020）中限值要求。项目建设符合《产业结构调整指导目录》的要求。	符合
	2	严格环境准入。 严格执行“三线一单”为核心的生态环境分区管控体系，制（修）订纺织印染（数码喷印）等行业绿色准入指导意见。严格执行建设项目新增 VOCs 排放量区域削减替代规定，削减措施原则上应优先来源于纳入排污许可管理的排污单位采取的治理措施，并与建设项目位于同一设区市。上一年度环境空气质量达标的区域，对石化等行业的建设项目 VOCs 排放量实行等量削减；上一年度环境空气质量不达标的区域，对石化等行业的建设项目 VOCs 排放量实行 2 倍量削减，直至达标后的下一年再恢复等量削减。	项目所在地属于浙江省温州市瑞安市仙降产业集聚重点管控区（ZH33038120006），根据上文分析，项目建设符合“三线一单”相关要求；本项目位于环境空气质量达标区，VOCs 排放量实行等量削减。	符合

大力推进绿色生产，强化源头控制	3	全面提升生产工艺绿色化水平。石化、化工等行业应采用原辅材料利用率高、废弃物产生量少的生产工艺，提升生产装备水平，采用密闭化、连续化、自动化、管道化等生产技术，鼓励工艺装置采取重力流布置，推广采用油品在线调和技术和密闭式循环水冷却系统等。工业涂装行业重点推进使用紧凑式涂装工艺，推广采用辊涂、静电喷涂、高压无气喷涂、空气辅助无气喷涂、热喷涂、超临界二氧化碳喷涂等技术，鼓励企业采用自动化、智能化喷涂设备替代人工喷涂，减少使用空气喷涂技术。包装印刷行业推广使用无溶剂复合、共挤出复合技术，鼓励采用水性凹印、醇水凹印、辐射固化凹印、柔版印刷、无水胶印等印刷工艺。鼓励生产工艺装备落后、在既有基础上整改困难的企业推倒重建，从车间布局、工艺装备等方面全面提升治理水平。	项目采用水性油墨及水性胶，生产过程产生废气经处理可达标排放。项目有一定自动化水平。不涉及工业涂装等工序。	符合
	4	全面推行工业涂装企业使用低 VOCs 含量原辅材料。严格执行《大气污染防治法》第四十六条规定，选用粉末涂料、水性涂料、无溶剂涂料、辐射固化涂料等环境友好型涂料和符合要求的（高固体分）溶剂型涂料。工业涂装企业所使用的水性涂料、溶剂型涂料、无溶剂涂料、辐射固化涂料应符合《低挥发性有机化合物含量涂料产品技术要求》规定的 VOCs 含量限值要求，并建立台账，记录原辅材料的使用量、废弃量、去向以及 VOCs 含量。	项目水性光亮剂符合《低挥发性有机化合物含量涂料产品技术要求》(GB/T38597-2020) 相关标准限值。建立台账，记录原辅材料的使用量、废弃量、去向以及 VOCs 含量。	符合
	5	大力推进低 VOCs 含量原辅材料的源头替代。全面排查使用溶剂型工业涂料、油墨、胶粘剂、清洗剂等原辅材料的企业，各地应结合本地产业特点和本方案指导目录，制定低 VOCs 含量原辅材料源头替代实施计划，明确分行业源头替代时间表，按照“可替尽替、应代尽代”的原则，实施一批替代溶剂型原辅材料的项目。加快低 VOCs 含量原辅材料研发、生产和应用，在更多技术成熟领域逐渐推广使用低 VOCs 含量原辅材料，到 2025 年，溶剂型工业涂料、油墨、胶粘剂等使用量下降比例达到国家要求	项目生产过程使用水性光亮剂、水性油墨及水性聚氨酯胶剂以减少 VOCs 排放量。	符合
严格生产环节控制，减少过程泄露	6	严格控制无组织排放。在保证安全前提下，加强含 VOCs 物料全方位、全链条、全环节密闭管理，做好 VOCs 物料储存、转移和输送、设备与管线组件泄漏、敞开液面逸散及工艺过程等无组织排放环节的管理。生产应优先采用密闭设备、在密闭空间中操作或采用全密闭集气罩收集方式，原则上应保持微负压状态，并根据相关规范合理设置通风量；采用局部集气罩的，距集气罩开口面最远处的 VOCs 无组织排放位置控制风速应不低于 0.3 米/秒。对 VOCs 物料储罐和污水集输、储存、处理设施开展排查，督促企业按要求开展专项治理。	项目严格落实含 VOCs 物料的密闭化运送和储存管理，通过合理设计，尽可能的减少废气无组织排放/生产过程中产生的废气均进行收集处理，达标后通过排气筒排放。集气罩截面风速符合相关要求。	符合
	7	全面开展泄漏检测与修复（LDAR）。石油炼制、石油化学、合成树脂企业严格按照行业排放标准要求开展 LDAR 工作；其他企业载有气态、液态 VOCs 物料设备与管线组件密封点大于等于 2000 个的，应开展 LDAR 工作。开展 LDAR 企业 3 家以上或辖区内开展 LDAR 企业密封点数量合计 1 万个以上的县（市、区）	项目为制鞋业，不属于石油炼制、石油化学、合成树脂企业，且 VOCs 物料设备与组件密封点未超过 2000 个。项目生产过程中产生的废气均进行收集处理，达标后通过排气筒排	符合

		应开展 LDAR 数字化管理，到 2022 年，15 个县（市、区）实现 LDAR 数字化管理；到 2025 年，相关重点县（市、区）全面实现 LDAR 数字化管理	放。	
	8	规范企业非正常工况排放管理。 引导石化、化工等企业合理安排停检修计划，制定开停工、检修、设备清洗等非正常工况的环境管理制度。在确保安全前提下，尽可能不在 O ₃ 污染高发时段（4 月下旬-6 月上旬和 8 月下旬-9 月）安排全厂开停车、装置整体停工检修和储罐清洗作业等，减少非正常工况 VOCs 排放；确实不能调整的，应加强清洗、退料、吹扫、放空、晾干等环节的 VOCs 无组织排放控制，产生的 VOCs 应收集处理，确保满足安全生产和污染排放控制要求。	项目不属于石化、化工企业，项目废气均进行收集处理，废气处理设施定期维护，出现故障时需及时停止生产，查找原因并及时维修	符合
升级改造 治理设施，实施 高效治理	9	建设适宜高效的治理设施。 企业新建治理设施或对现有治理设施实施改造，应结合排放 VOCs 产生特征、生产工况等合理选择治理技术，对治理难度大、单一治理工艺难以稳定达标的，要采用多种技术的组合工艺。采用活性炭吸附技术的，吸附装置和活性炭应符合相关技术要求，并按要求足量添加、定期更换活性炭。组织开展使用光催化、光氧化、低温等离子、一次性活性炭或上述组合技术等 VOCs 治理设施排查，对达不到要求的，应当更换或升级改造，实现稳定达标排放。到 2025 年，完成 5000 家低效 VOCs 治理设施改造升级，石化行业的 VOCs 综合去除效率达 70% 以上，化工、工业涂装、包装印刷、合成革等行业 VOCs 综合去除效率达 60% 以上。	项目有机废气采用“活性炭吸附”处理，废气处理去除率不低于 80%，活性炭需定期更换。	符合
	10	加强治理设施运行管理。 按治理设施较生产设备“先启后停”原则提升治理设施投运率。根据处理工艺要求，在治理设施达到正常运行条件后方可启动生产设备，在生产设备停止、残留 VOCs 收集处理完毕后方可停运治理设施。VOCs 治理设施发生故障或检修时，对应生产设备应停止运行，待检修完毕后投入使用；因安全等因素生产设备不能停止或不能及时停止运行的，应设废气应急处理设施或采取其他替代措施。	企业按要求执行	符合
	11	规范应急旁路排放管理。 推动取消石化、化工、工业涂装、包装印刷、纺织印染等行业非必要的含 VOCs 排放旁路。因安全等因素确须保留的，企业应将保留的应急旁路报当地生态环境部门。应急旁路在非紧急情况下保持关闭并通过铅封、安装监控（如流量、温度、压差、阀门开度、视频等）设施等加强监管，开启后应做好台账记录并及时向当地生态环境部门报告。	项目不属于石化、化工等行业，且不涉及应急旁路	符合

表 1-2 《台州市橡胶制品业（轮胎制造除外）挥发性有机物污染整治规范》符合性分析

类别	序号	整治要求	项目情况	符合性
源头控制	1	采用清洁、环保型原辅料	项目采用清洁原辅料	符合
	2	再生胶生产企业禁止使用附带生物污染、有毒有害物质的废橡胶作为生产原辅料，禁止使用矿物系焦油添加剂	项目不属于再生胶生产企业	符合
	3	鼓励使用石油系列产品和林化产品，发展无臭环保型再生胶★	项目不属于再生胶生产企业	符合
	4	有机溶剂密闭贮存，并配套废气收集处置装置	有机溶剂密闭储存	符合
	5	鼓励选用自动化程度高、密闭性强、废气产生量少的生产成套	可选整治条款。不做强制要求	/

			设备,推广应用自动称量、自动配料、自动进料、自动出料的密闭炼胶生产线★		
	6		优先选用密炼机、低线速切割搓丝系统、常压连续脱硫设备,捏炼时采用“三机一线”、“四机一线”或“九机一线”等高速比捏炼机、精炼机组成的精捏炼成型变频联动调节工艺★	可选整治条款。不做强制要求	/
	7		鼓励企业通过各种添加剂的调节和装备的提升,降低各工序操作温度★	可选整治条款。不做强制要求	/
	8		炼胶工序优先采用水冷工序,打浆、浸胶、涂装等工序在密闭空间内进行	项目采用水冷,不涉及打浆、浸胶等工序	符合
	9		推广物理再生法,减少水油法、油法等产生二次污染的再生法使用	项目不涉及	符合
污染 防治	10		所有 VOCs 产生点都应设置相应的废气收集装置	项目密炼、开炼等 VOCs 产生点都已设相应废气收集装置	符合
	11		在主要生产车间顶部安装引风装置,废气收集后处理后排放,如塑炼、压延、硫化、脱硫、打浆、浸胶等车间★	可选整治条款。不做强制要求	/
	12		当采用车间整体密闭换风时,车间换风次数原则上不少于 8 次/小时。当采用上吸罩收集废气时,排风罩设计必须满足《排风罩的分类及技术条件》(GB/T 16758-2008)要求,尽量靠近污染物排放点,除满足安全生产和职业卫生要求外,控制集气罩口断面平均风速不低于 0.6m/s,确保废气收集效率	项目废气采用上吸罩收集,排风罩设计满足相关要求,集气罩口断面平均风速高于 0.6m/s	符合
	13		VOCs 废气处理设施选型满足企业实际要求	VOCs 废气处理设施选型满足企业实际要求	符合
	14		炼胶废气要求先进行除尘处理	炼胶废气先经布袋除尘再经“UV 光氧催化+二级活性炭吸附”处理后经排气筒排放	符合
	15		打浆浸胶工序废气先进行溶剂回收后再处理	项目不涉及	符合
	16		有溶剂浸胶工艺的 VOCs 废气总净化率不低于 90%,车间内及厂界无明显恶臭。废气排放应满足《橡胶制品工业污染物排放标准》(GB27632-2011)、《恶臭污染物排放标准》(GB14554-93)等标准相关要求	项目不涉及浸胶工序。废气排放均满足《橡胶制品工业污染物排放标准》(GB27632-2011)、《制鞋工业大气污染物排放标准》(DB33/2046-2017)、《恶臭污染物排放标准》(GB 14554-93)等相关标准要求	符合
环境 管理	17		成立环保管理机构,引进专业环保人员负责厂内环保相关工作。	企业按要求执行	/
	18		制定环境保护管理制度,包括环保设施运行管理制度、废气处理设施定期保养制度、环保奖励和考核制度、环保事故应急预案、环境监测制度、溶剂回收制度。	企业按要求执行	/
	19		建立健全的台帐,包括废气监测台帐、废气处理设施运行台帐、含有机溶剂物料的消耗台帐、废气处理耗材(活性炭、催化剂)更换台帐。	企业按要求执行	/
	20		加强废气处理设施运行管理。制定确保废气处理装置长期有效运行的管理和监控方案,经审核备案后作为环境监察的依据。	企业按要求执行	/
	21		制订环保报告程序,包括出现项目停产、废气处理设施停运、事故等情况时的报告制度和处置方法。	企业按要求执行	/
	22		每年定期对废气排放口、厂界无组织 VOCs 浓度进行监测,监测指标须包含环评提出的主要特征污染物、非甲烷总烃和臭气等指标	企业按要求执行	/
表 1-3 《温州市制鞋企业污染整治提升技术指南》符合性分析					
类别	内容	序号	整治要求	项目情况	符合性
政策法规	生产合法性	1	执行环境影响评价制度和“三同时”验收制度	企业按要求执行	符合

污染防治	废气收集与处理	2	刷胶（喷胶）、粘合、清洁、烘干、喷漆（光油）、炼胶、压底、硫化及其他产生废气的工序应密闭收集废气，确实无法密闭的，应当采取措施减少废气排放（如半密闭收集废气，尽量减少开口）	密炼集气罩周边设围挡提高集气效率；压底废气采用半密闭集气罩并设侧吸集气罩提高集气效率；硫化罐硫化过程保持密闭，少量废气从泄压管排出被硫化罐上方集气罩收集，其他产气工序均采取相应收集措施减少废气排放。	符合
		3	产生挥发性有机气体的胶粘剂、溶剂、油漆等物料调配须在独立空间内完成，要密闭收集废气，使用后的物料桶应加盖密闭	项目采用水性胶、水性光亮剂和处理剂等，无需调配，使用后物料桶加盖	符合
		4	生产工位上盛放含挥发性有机物的容器（刷胶桶等）要加盖密闭，不能密闭的确保废气有效收集	工位上物料桶应加盖密闭	符合
		5	密闭、半密闭排风罩设计应满足《排风罩的分类及技术条件》（GB/T16758-2008），确保废气有效收集	企业按要求执行	符合
		6	配套建设废气处理设施，硫化废气应配套建设针对性的处理装置	项目已建配套废气处理设施	符合
		7	废气收集、输送、处理、排放等方面工程建设应符合《大气污染防治工程技术导则》（HJ2000-2010）要求	企业按要求执行	符合
		8	废气排放、挥发性有机物处理效率符合《制鞋工业大气污染物排放标准》（DB33/2046-2017）及环评相关要求，胶鞋企业炼胶、硫化废气排放符合《橡胶制品工业污染物排放标准》（GB27632-2011）	企业炼胶、硫化废气排放符合《橡胶制品工业污染物排放标准》（GB27632-2011）；其他废气挥发性有机物处理效率符合《制鞋工业大气污染物排放标准》（DB33/2046-2017）及环评要求	符合
		污染防治	废水收集与处理	9	实行雨污分流，雨水、生活污水、生产废水（包括废气处理产生的废水）收集、排放系统相互独立、清楚，生产废水明管收集
10	废水排放执行《污水综合排放标准》（GB8978-1996）、《工业企业废水氮、磷污染物间接排放限值》（DB33/887-2013）及环评相关要求			生产废水排放执行《橡胶制品工业污染物排放标准》（GB27632-2011）表 2 中间排放限值	符合
危废贮存与管理	11		各类废渣、废桶等属危险废物的，要规范贮存，设置危险废物警示性标志牌	项目危废暂存于危废间并设警示标志	符合
	12		危险废物应委托有资质的单位利用处置，执行危险废物转移计划审批和转移联单制度	项目危险废物委托有资质单位处置并执行转移计划审批和转移联单制度	符合
环境管理	环境监测	13	定期开展废气污染监测，废气处理设施须监测进、出口废气浓度	企业按要求执行	符合
		14	使用的胶粘剂应符合《鞋和箱包用胶粘剂》（GB19340-2003）和《环境标志产品技术要求胶粘剂》（HJ2541-2016）相关要求	项目使用胶粘剂符合相关要求。	符合
	监督管理	15	生产设备布局合理，生产现场环境保持清洁卫生、管理有序，生产车间不能有明显气味	企业按要求执行	符合
		16	建有废气处理设施运行工况监控系统 and 环保管理信息平台	按要求执行	符合
		17	企业建立完善相关台账，记录污染治理设施运行、维修情况，如实记录产生挥发性废气的胶粘剂、溶剂、漆等物料使用量，并确保台账保存期限不少于三年	按要求执行	符合
表 1-4 《温州市制鞋行业挥发性有机物（VOCs）控制技术指导意见》符合性分析					

内容	序号	判断依据	项目情况	符合性
源头控制	1	推广使用低 VOCs 原辅材料。使用水性聚氨酯胶粘剂等低（无）VOCs 含量的原辅材料，推动使用低毒、低挥发性溶剂，使用的胶粘剂应符合《鞋和箱包用胶粘剂》（GB19340）和《环境标志产品技术要求 胶粘剂》（HJ2541）相关要求	项目使用水性胶粘剂，符合相关要求。	符合
	2	采用先进制鞋工艺。鼓励使用自动化、数字化柔性多工位制鞋生产工艺，使用密闭性高的生产设备	项目全自动橡胶塑炼线等设备为自动化设备，有一定自动化水平	符合
废气收集	1	采用密闭罩、外部罩等方式收集废气的，吸风罩设计应符合《排风罩的分类及技术条件》（GB/T16758-2008），外部罩收集时，在距离排风罩开口面最远的 VOCs 有组织排放位置，平均风速不低于 0.6 m/s	企业按要求执行	符合
	2	刷胶、贴合、清洗、烘干、注塑、发泡、喷漆等 VOCs 重点生产工艺和装置需设立局部或整体气体收集系统以减少废气无组织排放	项目采用集气罩局部集气以减少无组织排放	符合
	3	烘干废气采用密闭收集废气，密闭区域内换气数原则上不少于 8 次/h	按要求执行	符合
	4	制鞋流水线采用外部罩收集废气，不影响生产情况下，要尽量放低罩口，要合理布置罩内吸风口，使两侧废气均匀吸取	企业按要求执行	符合
	5	涂胶工序安装可伸缩的吸气臂，吸收胶桶废气，吸气臂要安装通气阀门	企业按要求执行	符合
	6	喷光（漆）台应配有半包围式的吸风罩，罩口风速不低于 0.5 m/s，并配套喷淋塔除和除雾器装置去除漆雾	项目喷漆（光）台配有半密闭式集气罩，并配套干式过滤除漆雾。	符合
	7	处理剂、清洗剂用密封罐盛放，使用后要及时密封防止废气逸出	企业按要求执行	符合
	8	所有产生 VOCs 的密闭、半密闭空间应保持微负压，并设置负压标识（如飘带）	按要求执行	符合
内容	序号	判断依据	项目情况	符合性
废气输送	1	收集的污染气体应通过管道输送至净化装置，管道布置应结合生产工艺，力求简单、紧凑、管线短、占地空间少	企业按要求执行	符合
	2	净化系统的位置应靠近污染源集中的地方，废气采用负压输送，管道布置宜明装	企业按要求执行	符合
	3	原则上采用圆管收集废气，若采用方管设计的，长宽比例控制在 1:1.2-1:1.6 为宜；主管道截面风速应控制在 15m/s 以下，支管接入主管时，宜与气流方向成 45°角倾斜接入，减少阻力损耗	企业按要求执行	符合
	4	半密闭、密闭集气罩与收集管道连接处视工况设置精密通气阀门	企业按要求执行	符合
废气治理	1	VOCs 治理技术的选择需综合考虑废气浓度、排放总量、风量等因素。浓度低、排放总量小、使用环境友好型原辅材料的企业，可采用活性炭吸附、光氧化催化、低温等离子等处理技术；年使用非环境友好型原辅材料 30 吨以下的企业，可采用分散吸附浓缩+燃烧或光催化氧化/低温等离子+活性炭吸附等组合技术；年使用非环境友好型原辅材料 30 吨及以上的企业，挥发性有机物最低处理效率应满足《制鞋工业大气污染物排放标准》（DB33/2046-2017）要求，可采用吸附浓缩+燃烧等高效处理技术。非环境友好型原辅材料是指 VOCs 含量高于 100 g/kg（或 100 g/L）的原辅材料	项目主要采用白乳胶和水性胶粘剂等环境友好型原辅材料，处理剂等非环境友好型原辅材料年使用量较少，该部分废气产生浓度低、排放总量小，以上原辅材料使用产生的有机废气采用活性炭吸附处理，活性炭及时更换，能够实现稳定达标排放。	符合
废气排放	1	VOCs 气体通过净化设备处理达标后由排气筒排入大气，排气筒高度不低于 15m	VOCs 废气处理达标后经排气筒排放，高度不低于 15m	符合
	2	排气筒的出口直径应根据出口流速确定，流速宜取 15m/s 左右，当采用钢管烟囱且高度较高时或废气量较大时，可适当提高出口流速至 20-25m/s	企业按要求执行	符合
	3	排气筒出口宜朝上，排气筒出口设防雨帽的，防雨帽下方应有倒圆锥型设计，圆锥底端距排放口 30cm 以上，减少排气阻力	企业按要求执行	符合

	4	废气处理设施前后设置永久性采样口，采样口的设置应符合《气体参数测量和采样的固定装置》（HJ/T1-92）要求，并在排放口周边悬挂对应的标识牌	企业按要求执行	符合
设施运行维护	1	企业应将治理设施纳入生产管理中，配备专业人员并对其进行培训	企业按要求执行	符合
	2	企业应将污染治理设施的工艺流程、操作规程和维护制度在设施现场和操作场所明示公布，建立相关的管理规章制度，明确耗材的更换周期和设施的检查周期，建立治理设施运行、维护等记录台账，记录内容包括：①治理设施的启动、停止时间；②吸附剂、催化剂等采购量、使用量及更换时间；③治理装置运行工艺控制参数，包括治理设施进、出口浓度和吸附装置内温度；④主要设备维修、运行事故等情况；⑤危险废物处置情况	企业按要求执行	符合
原辅材料记录	1	企业应按日记录胶粘剂、稀释剂、固化剂、处理剂、清洗剂等含挥发性有机物原辅料使用量、废弃量、去向以及挥发性有机物含量，记录格式见附表。台账保存期限不得少于三年	企业按要求执行	符合

表 1-5 《瑞安市胶鞋行业整治提升工作实施方案》符合性分析

内容	序号	判断依据	项目情况	符合性
生产合法性	1	建设项目具备土地、规划等相关准入手续，取得环评审批手续	企业具备不动产权证，用地及建筑已取得街道许可，并承诺配合规划搬迁。	符合
工艺设备	2	鼓励采用自动化程度高、密闭型强、废气产生量少的生产成套设备，按要求淘汰落后生产工艺和技术装备	项目不涉及落后生产工艺和技术装备	符合
	3	采用液化石油气、天然气、电等清洁能源，按要求淘汰燃煤锅炉、煤气发生炉等高污染燃料设施。	项目设备运行采用电力	符合
	4	炼胶车间粉尘浓度不得超过国家职业卫生标准，执行《工作场所有害因素职业接触限值化学有害因素》（GBZ2.1-2007）	炼胶车间粉尘浓度不得超过《工作场所有害因素职业接触限值第 1 部分化学有害因素》（GBZ2.1-2019）中相关要求	符合
内容	序号	判断依据	项目情况	符合性
废水治理	5	废水排放执行《污水综合排放标准》（GB8978-1996）、《橡胶制品工业污染物排放标准》（GB 27632-2011）、《工业企业废水氨、磷污染物间接排放限值》（DB33/887-2013）及环评相关要求	生活污水经化粪池预处理，生产废水经混凝沉淀处理工艺处理后，能达到相关标准要求	符合
	6	车间内干湿分离，执行清污分流，雨水、生活污水、生产废水排水系统相互独立、清晰，生产废水采用明管收集并标识。	车间内干湿分离，执行清污分流，雨水、生活污水、排水系统独立、清晰，生产废水明管收集并标识。	符合
	7	废水处理设施与生产能力配套，且设置合理、管道布置清晰、保持整洁，方便操作、检查和维护。	企业废水处理设施设计处理能力 2t/d，与生产能力匹配。管道布置清晰、且日常清洁	符合
废气处理	8	废气排放执行《制鞋工业大气污染物排放标准》（DB33/2046-2017）、《橡胶制品工业污染物排放标准》（GB27632-2011）、《恶臭污染物排放标准》（GB14554-93）及环评相关要求。	废气排放执行《制鞋工业大气污染物排放标准》（DB33/2046-2017）、《橡胶制品工业污染物排放标准》（GB 27632-2011）、《恶臭污染物排放标准》（GB14554-93）及环评相关要求。	符合
	9	废气治理规范执行《台州市制鞋行业挥发性有机物污染整治规范》、《台州市橡胶制品业（轮胎制造除外）挥发性有机物污染整治规范》要求，治理完成监测合格后，须由有资质单位进行整治绩效评估，评估合格后填报信息公开表进行网上公示，并向环保部门备案。	废气治理已按《台州市橡胶制品业（轮胎制造除外）挥发性有机物污染整治规范》等文件要求执行	符合
	10	废气处理设施安装独立电表。	企业按要求执行	符合
危废处理	11	危险废物贮存、处置执行《危险废物贮存污染控制标准》（GB18597-2023）要求，贮存场所、危险废物	危险废物贮存、处置执行《危险废物贮存污染控制标准》（GB18597-2023）	符合

		容器和包装物上设置危险废物警示标志、标签		
	12	危险废物应委托有资质的单位处置,严格执行危险废物转移计划审批和转移联单制度。	企业按要求执行	符合
一般固废处理	13	一般固废去向明确,交由合法处理能力的单位进行处置,不得随意丢弃或露天焚烧处理。	企业按要求执行	符合

表 1-6 《关于开展温州市三类行业专项整治行动的通知》符合性

类别	内容	序号	要求	项目情况	是否符合	
政策法规	生产合法性	1	按要求规范有关环保手续。	本次迁扩建内容正在进行环评程序。	/	
工艺设备	工艺装备	2	采用液化石油气、天然气、电等清洁能源,并按照有关政策规定完成清洁排放改造。	本项目采用电等清洁能源。	符合	
污染防治要求	废气收集与处理	3	完善废气收集设施,提高废气收集效率,废气收集管道布置合理,无破损。车间内无明显异味。	本项目废气收集后通过活性炭吸附处理后经排气筒引高排放。项目建设中,运营后需确保废气收集管道布置合理,无破损。	符合	
		4	金属压铸、橡胶炼制、塑料边角料破碎、打磨等产生的烟尘、粉尘,需经除尘设施处理达标排放。	投、拌料粉尘和打磨粉尘经布袋除尘处理后达标排放;破碎机保持密闭作业破碎粉尘,因此粉尘逸散量较小,通过加强通风。	符合	
		5	金属压铸产生的脱模剂废气、橡胶注塑加工产生的炼制、硫化废气,应收集并妥善处理;塑料注塑单位产品非甲烷总烃排放量须符合相关标准要求。	橡胶注塑加工产生的炼制、硫化废气经收集后通过“UV 光氧化+二级活性炭吸附”处理后引高排放;塑料注塑废气排放符合《制鞋工业大气污染物排放标准》(DB33/2046-2017)要求。	符合	
		6	车间通风装置的位置、功率设计合理,不影响废气收集效果。	按要求执行	/	
		7	采用活性炭吸附技术的,应选择碘值不低于 800 毫克/克的活性炭,并按设计要求,合理配备、及时更换吸附剂。	按要求执行	/	
		8	废气处理设施安装独立电表。	按要求执行	/	
		9	金属压铸熔化废气排放执行《铸造工业大气污染物排放标准》(GB39726);橡胶注塑废气排放执行《橡胶制品工业污染物排放标准》(GB27632);注塑废气排放执行《合成树脂工业污染物排放标准》(GB31572);其他废气执行《大气污染物排放标准》(GB16297)。	废气排放执行《制鞋工业大气污染物排放标准》(DB33/2046-2017)、《橡胶制品工业污染物排放标准》(GB27632-2011)、《恶臭污染物排放标准》(GB14554-93)及环评相关要求。	符合	
		废水收集与处理	10	橡胶防粘冷却水循环利用,定期排放部分需经预处理后纳入后端生化处理系统。烟、粉尘采用水喷淋处理的,喷淋水循环使用,定期排放部分处理达标排放。	本项目间接冷却水循环利用、不外排,直接冷却水循环利用、定期排放进入厂区内污水处理设施处理达标后纳管;不涉及喷淋水。	符合
			11	橡胶注塑废水排放执行《橡胶制品工业污染物排放标准》(GB27632);其他仅排放生活污水的执行《污水综合排放标准》(GB8978)。	本项目生产废水排放执行《橡胶制品工业污染物排放标准》(GB27632);生活污水排放执行《污水综合排放标准》(GB8978)。	符合

综上,项目建设符合《浙江省“十四五挥发性有机物综合治理方案》(浙环发[2021]10号)、《台州市橡胶制品业(轮胎制造除外)挥发性有机物污染整治规范》、《温州市制鞋企业污染整治提升技术指南》(温环发[2018]100号)、《温州市制鞋行业挥发性有机物(VOCs)控制技术指导意见》(温环发[2019]14号)及《瑞安市胶鞋行业整治提升工作实施方案》、《关

于开展温州市三类行业专项整治行动的通知》（生态环境保护督察温州市整改工作协调小组[2021]38 号）等相关文件要求。

二、建设项目工程分析

1、项目概况

浙江中远鞋业有限公司是一家专业从事鞋类制造、销售的企业，该公司于 2018 年 12 月委托编制了《浙江中远鞋业有限公司胶鞋生产整治提升技术改造项目环境影响报告书》，并通过了原瑞安市环境保护局审批（温环瑞建[2018]264 号，详见附件），审批内容为企业位于瑞安市仙降街道仙降工业区，建成后将形成年产胶鞋 700 万双的生产规模的生产规模；并于 2019 年 4 月完成了项目竣工环境保护自主验收（详见附件，自主验收意见），同年 7 月完成了该项目环境保护设施（固废）竣工验收（温环瑞飞云验[2019]60 号，详见附件）；并于 2023 年 7 月取得排污许可证（证书编号 913303815517751877001U，详见附件）；已停产并不再启用。

由于市场需求的改变，该公司拟租用瑞安市中远鞋业新材料有限公司位于瑞安市仙降街道新安工业区二期地块 1#生产车间 3~5F 厂房进行迁建并扩大生产，租用车间面积约 27900m²。项目实施后，预计形成年产 150 万双胶鞋、260 万双注塑鞋、160 万双冷粘鞋的生产规模。

根据《中华人民共和国环境保护法》、《中华人民共和国环境影响评价法》、《建设项目环境保护管理条例》（国务院令第 253 号发布，国务院令第 682 号修订）等有关规定，本项目需进行环境影响评价。对照《国民经济行业分类》（GB/T4754-2017）及其修改单（国统字〔2019〕66 号），本项目属于“C1953 塑料鞋制造和 C1954 胶鞋制造”；对照《建设项目环境影响评价分类管理名录（2021 版）》（生态环境部令第 16 号），本项目属于“十六、皮革、毛皮、羽毛及其制品和制鞋业 19-32 制鞋业 195-有橡胶硫化工艺、塑料注塑工艺的；年用溶剂型胶粘剂 10 吨及以上的，或年用溶剂型处理剂 3 吨及以上的”，项目涉及橡胶硫化、塑料注塑工艺，应编制环境影响报告表。

受建设单位浙江中远鞋业有限公司委托，我公司承担该项目的环境影响评价工作，在初步资料分析、研究和现场踏勘、调查的基础上编制了本项目环境影响报告表。

2、项目建设内容及规模

项目迁扩建后老厂停产并不再启用，新厂组成一览表详见表 2-1。

表 2-1 项目组成一览表

序号	项目组成		建设内容及规模
1	主体工程	二期地块1#生产车间	3F: 针车、裁断、打眼、冲帮、验帮、合布等区域及仓库 4F: 开炼、硫化、出型、挤出、三合一、冷粘、成型、注塑、喷光等区域 5F: 注塑区、冷粘区
2	公用工程	供电	由市政电网提供
		给水系统	由市政给水管网引入
		排水系统	采取雨污分流制
3	环保工程	废气处理	投、拌料粉尘经“集气罩+布袋除尘”后通过50m高排气筒DA001排放；注塑、喷光废气经“集气罩+干式过滤+活性炭吸附”后通过50m高排气筒DA002排放；注塑、合布、成型、三合一、冷粘废气经“集气罩+活性炭吸附”后通过50m高排气筒DA003排放；开炼、出型、挤出、压底、硫化废气经“集气罩+UV光氧催化+二级活性炭吸附”后通过50m高排气筒DA004排放；打磨废气：收集后经布袋除尘器处理后无组织排放
		废水处理	生产废水：厂区设一座 2m ³ /d 污水处理设施，采用混凝沉淀处理技术，生产废水经污水处理设施处理后纳入市政污水管网；生活污水：经化粪池处理后纳入市政污水管网

建设内容

		噪声防治	合理布局、设备减振隔声降噪，加强维护管理
		固废防治	厂内各固废分类收集，危废委托有资质单位处理
4	储运工程	危废暂存间	用于危险废物暂存
5	依托工程	废水处理	瑞安市江南污水处理厂，设计总规模为10万m ³ /d，污水厂尾水排放主要污染物COD、氨氮、总氮、总磷执行《城镇污水处理厂主要水污染物排放标准》（DB33/2169-2018）中表1标准限值，其余污染物指标执行《城镇污水处理厂污染物排放标准》（GB18918-2002）表1一级A标准

3、主要产品及产能

表 2-2 产品规模

序号	名称	单位	原环评年产量	迁扩建后年产量	增减量
1	注塑鞋	万双/a	0	260	+260
2	胶鞋	万双/a	700	150	-550
3	冷粘鞋	万双/a	0	160	+160

4、主要生产设施及设施参数表

表 2-3 主要生产设施及设施参数表

序号	设备名称	迁扩建前数量	迁扩建后数量	增减量	单位	备注
1	炼胶机	10	0	-10	台	/
2	开炼机	0	3	+3	台	/
3	密炼机	5	0	-5	台	55L
4	智能龙门冲	2	0	-2	台	/
5	龙门冲机	16	0	-16	台	/
6	成型流水线	7	2	-5	条	/
7	夹帮机（流水线上）	14	8	-6	台	/
8	后帮机（流水线上）	7	4	-3	台	/
9	上帮机（流水线上）	14	0	-14	台	/
10	上胶机（流水线上）	7	2	-5	台	/
11	强力上胶机（流水线上）	3	0	-3	台	/
12	出型机	0	4	+4	台	/
13	挤出机	0	2	+2	台	/
14	切料机	0	1	+1	台	/
15	复合机	3	1	-2	台	/
16	压底机	11	4	-7	组	每组有 4 台
17	硫化罐	8	3	-5	台	/
18	复合煤筒	10	0	-10	台	/
19	三合一上胶机	7	0	-7	台	/
20	自动扁头机	3	0	-3	台	/
21	围条机	7	0	-7	台	/
22	出料机	3	0	-3	台	/
23	空压机	7	8	+1	台	/
24	制冷水机	3	0	-3	台	/

25	橡胶过水机	1	1	0	台	/
26	生物质锅炉	1	0	-1	台	6t/h
28	打眼机	20	8	-12	台	/
29	自动检针机	7	0	-7	台	/
30	切带机	2	1	-1	台	/
31	十字压	28	2	-26	台	/
32	流水线双气机	16	2	-14	台	/
33	单气机	28	2	-26	台	/
34	摆头机	5	0	-5	台	/
35	喷胶机	2	6	+4	把	/
36	印花机	3	0	-3	套	/
37	冲帮机	0	18	+18	台	/
38	三合一机	0	1	+1	条	/
39	注塑机	0	17	+17	台	/
40	破碎机	0	4	+4	台	/
41	拌料机	0	7	+7	台	/
42	整理流水线	0	6	+6	条	/
43	罗拉车及缝纫机	0	60	+60	台	/
44	鞋面贴合机	0	2	+2	台	/
45	锁边机	0	7	+7	台	/
46	锤平机	0	5	+5	台	/
47	冷粘流水线	0	3	+3	条	/
48	夹帮机	0	12	+12	台	/
49	缝纫机	若干	120	/	台	/
50	裁布机	0	5	+5	台	/
51	砂轮机	0	12	+12	台	/
52	喷光台	0	1	+1	台	/
53	喷光流水线	0	1	+1	条	/
54	电蒸汽发生器	0	1	+1	台	0.3t/h

产能匹配性分析：

(1) 开炼机

本项目拟设 3 台开炼机，每台开炼机每天预计可完成炼胶量约 0.3 吨，年工作 300 天，则最大炼胶能力为 270 吨，具体开机情况根据每日所需开启 1~3 台。本项目需加工胶鞋原材料包括橡胶、硫磺、促进剂共计 210 吨，能够满足本项目所需。

(2) 注塑机

本项目拟设 17 台注塑机，每台注塑机全年预计可生产约 15~20 万双注塑鞋（取中间值 17.5 万双计），预计可生产 297.5 万双注塑鞋。本项目年产 260 万双注塑鞋，能够满足本项目所需。

5、主要原辅材料种类和用量

表 2-4 主要原辅材料消耗表

序号	原辅材料名称	迁扩建前用量	迁扩建后用量	增减量	单位
1	丁苯橡胶	450	0	-450	t/a
2	天然橡胶	446	0	-446	t/a
3	橡胶（已塑炼、密炼）	0	180	+180	t/a
4	钛白粉	104	0	-104	t/a
5	碳酸钙	87	0	-87	t/a
6	白炭黑	331	0	-331	t/a
7	氧化锌	12	0	-12	t/a
8	硫磺（硫化剂）	58	15	-43	t/a
9	固体二甘醇	46	0	-46	t/a
10	促进剂	12	15	+3	t/a
11	橡胶助剂	29	0	-29	t/a
12	防粘剂	6	0	-6	t/a
13	环保白油	36	0	-36	t/a
14	汽油	2.1	0	-2.1	t/a
15	水性硫化胶	0	8	+8	t/a
16	155F 处理剂	0	0.3	+0.3	t/a
17	150N 处理剂	0	0.3	+0.3	t/a
18	135F 处理剂	0	0.3	+0.3	t/a
19	120#溶剂油	0	0.3	+0.3	t/a
20	无纺布	78	10	-68	t/a
21	合成革	249	29	-220	万 m/a
22	人造革	7	1	-6	万 m/a
23	棉布	18	2	-16	万 m/a
24	白乳胶	100	10	-90	t/a
25	水性油墨	0.5	0	-0.5	t/a
26	水性聚氨酯胶粘剂	57	50	-7	t/a
27	生物质成型颗粒	950	0	-950	t/a
28	回力片	0	3	+3	t/a
29	海波丽	0	3	+3	t/a
30	PVC 粉	0	1200	+1200	t/a
31	钙粉（碳酸钙）	0	1000	+1000	t/a
32	添加剂混合料（包括发泡剂、稳定剂、硬脂酸和增塑剂（邻苯二甲酸二丁酯，DBP）等）	0	150	+150	t/a
33	TPR	0	500	+500	t/a
34	包装材料	0	1300	+1300	t/a
35	热熔胶	0	2	+2	t/a
36	冷粘处理剂	0	1	+1	t/a
37	水性光亮剂	0	1.2	+1.2	t/a
38	鞋用配件	0	570	570	万双/a

39	机油	0	2	+2	t/a
40	液压油	0	3	+3	t/a

用胶量产能匹配性:本项目年产 150 万双胶鞋,单双胶鞋用胶量约 40~200 克(取中间值 120 克计),则所需胶量约 180 吨,本项目外购胶鞋原材料包括橡胶、硫磺、促进剂共计 210 吨,能够满足本项目所需。

主要原辅材料理化性质:

项目注塑工序涉及的 PVC 混合料由外购的 PVC 粉、钙粉和添加剂混合料(包括发泡剂、稳定剂、硬脂酸和增塑剂(邻苯二甲酸二丁酯, DBP)等)拌料而成。

PVC 粉: 主要成分为聚氯乙烯,是氯乙烯单体在过氧化物、偶氮化合物等引发剂或在光、热作用下按自由基聚合反应机理聚合而成的聚合物。PVC 是微黄色透明粉末固体、物理外观为白色粉末,无毒、无臭;相对密度 1.35~1.46,不溶于水、汽油、酒精和氯乙烯,溶于丙酮、二氯乙烷和二甲苯等溶剂,化学稳定性高,具有良好的可塑性。PVC 的热稳定性很差,纯 PVC 树脂在 140°C 就开始分解,180°C 就立刻加速分解;而 PVC 的熔融温度为 160°C,因此纯 PVC 树脂很难用于热塑性的方法加工。

钙粉: 碳酸钙是一种无机化合物,别名沉淀碳酸钙、白垩粉,外观为白色轻质粉末,无臭、无味,密度 2.71~2.91g/cm³,熔点 1339°C,粒径范围 1.0~1.6 μ m。难溶于水和醇。在空气中稳定,有轻微吸潮能力。主要用于塑料、橡胶的填充剂和补强剂之一,能使塑料易于加工成型。

增塑剂: 邻苯二甲酸二丁酯是是聚氯乙烯最常用的增塑剂,可使制品具有良好的柔软性,但耐久性差。稳定性、耐挠曲性、黏结性和防水性均优于其他增塑剂。邻苯二甲酸二丁酯常用作胶黏剂和印刷油墨的添加剂。物化性质:无色透明液体,具有芳香气味,比重 1.045,沸点 340 度,闪点 171 度,着火点 202 度,水溶解度 202 度,溶解大多数有机溶剂和烃类。

发泡剂: 化学名称为偶氮二甲酰胺,为白色或淡黄色粉末。分子量为 116,熔点 225°C,无毒,无臭,不易燃烧,具有自熄性。溶于碱,不溶于汽油、醇、苯、吡啶和水。可用于瑜伽垫、橡胶鞋底等生产,以增加产品的弹性。

稳定剂: 由于 PVC 的热稳定性不好,所以必须加入相应的稳定剂,同时能有效抑制 PVC 脱氢产生的 HCl。PVC 稳定剂是由多种成分复配,成为复合稳定剂,如钡哥稳定剂、钡锌稳定剂等,这些复合稳定剂通常已经加入了聚氯乙烯加工所需要的润滑剂等助剂,以方便使用。

硬脂酸: 白色蜡状透明固体或微黄色蜡状固体。能分散成粉末,微带牛油气味。密度 0.84g/cm³,熔点 67~72°C。不溶于水,稍溶于冷乙醇,加热时较易溶解。微溶于丙酮、苯,易溶于乙醚、氯仿、热乙醇、四氯化碳、二硫化碳。是 PVC 热稳定剂,具有很好的润滑性和较好的光、热稳定作用。

水性光亮剂: 主要成分为去离子水 60%、水性 PU 树脂 20%、蜡乳液 5%、流平剂 5%、润湿剂 4% 和染料 6%,密度 1.2g/ml,溶于水。

硫磺: 为淡黄色脆性结晶颗粒,有特殊臭味。闪点为 207°C,熔点为 119°C,沸点为 444.6°C,不溶

于水，微溶于乙醇、醚，易溶于二硫化碳。属于易燃固体。

促进剂：分子式 $C_{13}H_{16}N_2S_2$ ，化学名称 N-环己基-2-苯并噻唑次磺酰胺，性状：灰白色粉末(颗粒)，稍有气味，无毒。比重 1.31~1.34，熔点 98℃ 以上，易溶于苯、甲苯、氯仿、二硫化碳、二氯甲烷、丙酮、乙酸乙酯，不易溶于乙醇，不溶于水和稀酸、稀碱和汽油。用途：CZ 是一种高度活泼的后效促进剂，抗焦烧性能优良，加工安全，硫化时间短。在硫化温度 138℃ 以上时促进作用很强。常与 WIILINGTMTD、WIILINGDPGSP-C 或其他碱性促进剂配合作第二促进剂。

120#溶剂油：120#溶剂油主要用于橡胶工业，制鞋行业，再生胶的综合利用，调制各种粘合剂。本产品为无色透明液体，易燃，易挥发，不含四乙基铅，硫含量低，是一种用途广泛的有机溶剂。

水性硫化胶：UN-7038 是一种水分散封闭型多异氰酸酯，可用于水性涂料、水性聚氨酯胶粘剂的单组份交联剂。也可以应用于溶剂型体系中。广泛应用于环保水性硫化胶、鞋材硫化底胶水、水性鞋材硫化鞋专用胶水。

白乳胶：学名白乳胶（聚醋酸乙烯酯乳液胶粘剂）是一种以水为分散相，粘结力强，粘度适中，稳定性较好，无毒、无腐蚀、无污染的现代绿色环保型胶粘剂品种。一般是以醋酸乙烯为主要原料，过硫酸铵为引发剂，在 80℃ 左右温度下将醋酸乙烯单体聚合而制得一种乳白色粘稠液体，是一种用途十分广泛的胶粘剂。

水性聚氨酯胶粘剂：一种无味的乳白色至白色液体，化学组成为：聚氨酯(49-51)、水(49-51%)、丙酮(<1%)。相对密度(水=1)约 1.04-1.09，常温下与水可混溶，沸点约 100℃。无爆炸和氧化特性，于 5-30℃ 的密封容器中储存，稳定储存期最少 6 个月，储存温度低于 5℃，乳液会产生冻结现象，并且会破坏产品结构，造成不可恢复性影响，无法复原；储存温度高于 30℃，乳液变层水分蒸发造成表面结膜，胶膜无法充分溶解使用，会造成产品浪费；持续高温下，干燥固体成分会发生分解。

TPR：TPR 热塑性弹性体又称为热塑性橡胶，它具有橡胶的高强度，高回弹性，又可用注塑、挤出、吹塑等塑料加工方式成型。热塑性橡胶 TPR 是以丁二烯和苯乙烯嵌段共聚合而制得的热塑性丁苯橡胶 SBS 为基础材料，采用优化的配制技术和先进的密炼挤出工艺，经塑化造粒而成。它是连接塑料和橡胶之间的桥梁，在高温下能塑化成型，在常温下又能显示橡胶弹性的一类材料，既有热塑性塑料的易加工性能，又具有热固性橡胶的性能。鞋用 TPR 塑料产品系列涵盖：普通料、生胶剂、彩色料、透明(半透明)料、无痕料、抗滑耐油料、磨边料、切边料、TR 料，适于立式、卧式机台注射成型，也可挤出、切片。

热熔胶：项目热熔胶成分为乙烯-醋酸乙烯共聚物(EVA) 45~60%，树脂 30~50%，蜡 1~10%，其他 1~10%。

水性光亮剂：主要成分为去离子水 60%、水性 PU 树脂 20%、蜡乳液 5%、流平剂 5%、润湿剂 4%和染料 6%，密度 1.2g/ml，溶于水。

表 2-5 胶鞋粘胶剂及其他处理剂原辅材料化学成分说明

物料类别	组成成分	配比	环评取值	备注
------	------	----	------	----

水性聚氨酯胶粘剂	聚氨酯树脂	49~51	50	含有 2%有机挥发份*
	水	49~51	49	/
	丙酮	<1	1	挥发份
155F 处理剂	酮类溶剂	1~5	2	挥发份
	脂类溶剂	60~85	75	
	合成树脂	8~30	23	固态份
150N 处理剂	酮类溶剂	0~7	5	挥发份
	脂类溶剂	45~80	62	
	合成树脂	10~45	33	固态份
135F 处理剂	酮类溶剂	20~35	30	挥发份
	丙酮	20~35	30	
	乙酸乙酯	25~35	30	
	聚氨酯树脂	5~10	10	固态份
120#溶剂油	非甲烷总烃	100	100	挥发份
水性硫化胶	聚氨酯树脂	20~40	30	含有 2%有机挥发份*
	改性天然橡胶	10~30	20	固态份
	水	45~55	50	/

备注：*根据《浙江省工业涂装工序挥发性有机物排放量计算暂行方法》（浙环发〔2017〕30号）：水性涂料含水性丙烯酸乳液（树脂）或其他水性乳液（树脂）时，游离单体按实测挥发比例计入 VOCs，无实测数据时按水性乳液（树脂）质量的 2%计。

项目胶黏剂与《胶粘剂挥发性有机化合物限量》（GB33372-2020）符合性分析

项目白乳胶成分以醋酸乙烯为主要原料，过硫酸铵为引发剂，在 80℃左右温度下将醋酸乙烯单体聚合而制得一种乳白色粘稠液体，稳定性较好，其化学成分没有明显的毒性，使用过程中没有明显的刺激性气味，属于水性胶，使用过程中仅产生极少量废气。符合《胶粘剂挥发性有机化合物限量》（GB33372-2020）表 2 水基型胶粘剂对应的 VOC 含量限量（≤50g/L）。

项目水性聚氨酯胶粘剂主要成分为水 49-51%、聚氨酯 49-51%、丙酮<1%，挥发性有机物主要为丙酮，含量取最不利值 1%。水性聚氨酯胶粘剂密度约 1.1g/cm³，折算得其 VOC 含量约 11g/L，符合《胶粘剂挥发性有机化合物限量》（GB33372-2020）表 2 水基型胶粘剂 VOC 含量限量（≤50g/L）。

项目水性硫化胶主要成分为水 45~55%、聚氨酯 20~40%、改性天然橡胶 10~30%，使用过程中仅产生极少量废气，密度约 1.1g/cm³，折算得其 VOC 含量约 6.6g/L，符合《胶粘剂挥发性有机化合物限量》（GB33372-2020）表 2 水基型胶粘剂对应的 VOC 含量限量（≤50g/L）。

项目热熔胶成分为乙烯-醋酸乙烯共聚物（EVA）45~60%，树脂 30~50%，蜡 1~10%，其他 1~10%。热熔胶是通过乙烯和醋酸乙烯在高温下共聚而成，固含量 100%，分解温度约为 230℃。项目热熔胶的加热温度约 150~160℃，未达到热熔胶的分解温度，仅产生极少量废气。符合《胶粘剂挥发性有机化合物限量》（GB33372-2020）表 3 本体型胶粘剂 VOC 含量限量（≤50g/L）。

项目处理剂与《清洗剂挥发性有机化合物含量限值》（GB38508-2020）符合性分析

项目 155F 处理剂主要成分为酮类溶剂 2%、脂类溶剂 75%、合成树脂 23%，处理剂密度以 0.88g/cm³

计。根据计算 VOCs 含量为 677.6g/L，符合《清洗剂挥发性有机化合物含量限值》（GB38508-2020）中表 1 中有机溶剂清洗剂 VOC 含量限值（ $\leq 900\text{g/L}$ ）。

项目 150N 处理剂主要成分为酮类溶剂 5%、脂类溶剂 62%、合成树脂 33%，处理剂密度以 0.902g/cm^3 计。根据计算 VOCs 含量为 604.34g/L，符合《清洗剂挥发性有机化合物含量限值》（GB38508-2020）中表 1 中有机溶剂清洗剂 VOC 含量限值（ $\leq 900\text{g/L}$ ）。

项目 135F 处理剂主要成分为酮类溶剂 30%、丙酮 30%、脂类溶剂 30%、合成树脂 10%，处理剂密度以 0.815g/cm^3 计。根据计算 VOCs 含量为 733.5g/L，符合《清洗剂挥发性有机化合物含量限值》（GB38508-2020）中表 1 中有机溶剂清洗剂 VOC 含量限值（ $\leq 900\text{g/L}$ ）。

项目 120 溶剂油主要成分为丙酮 37%、乙酸乙酯 42%、醋酸甲酯 21%，处理剂密度以 85g/cm^3 计。根据计算 VOCs 含量为 850g/L，符合《清洗剂挥发性有机化合物含量限值》（GB38508-2020）中表 1 中有机溶剂清洗剂 VOC 含量限值（ $\leq 900\text{g/L}$ ）。

项目冷粘处理剂主要成分为酮类溶剂 90%、合成树脂 10%，处理剂密度以 0.9g/cm^3 计。根据计算 VOCs 含量为 810g/L，符合《清洗剂挥发性有机化合物含量限值》（GB38508-2020）中表 1 中有机溶剂清洗剂 VOC 含量限值（ $\leq 900\text{g/L}$ ）。

项目涂料与《低挥发性有机化合物含量涂料产品技术要求》（GB/T38597-2020）等符合性分析

项目水性光亮剂中 VOCs 含量为 72g/L，项目所用涂料为其他工业涂料，《低挥发性有机化合物含量涂料产品技术要求》（GB/T38597-2020）中无对应的相应类别，故按照表 1 工业防护涂料最严限值执行，即 VOC 限值为 200g/L，则项目所用涂料符合《低挥发性有机化合物含量涂料产品技术要求》（GB/T38597-2020）中水性涂料的限值要求。

6、水平衡分析



图 2-1 项目水平衡图 (单位 t/a)

7、劳动定员和工作制度

项目迁扩建后预计员工 420 人，食宿不在厂内。生产实行单班制（11h），年工作天数为 300 天。

8、总平面布置

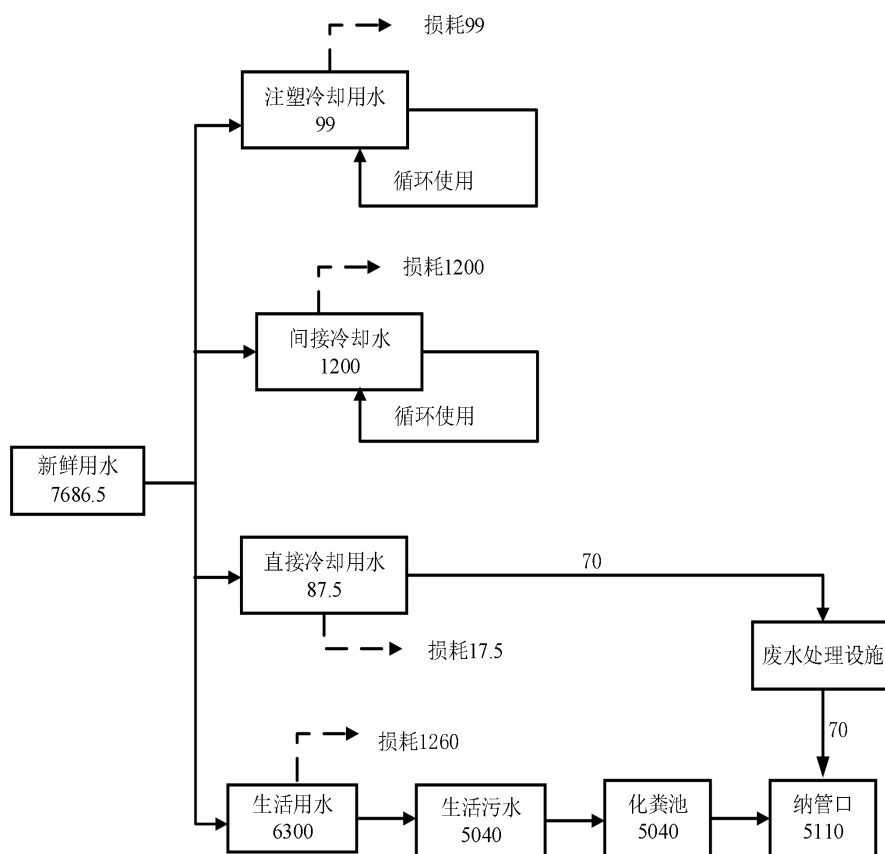
项目拟迁至浙江省温州市瑞安市仙降街道新安工业区，车间内设置有裁断、针车、注塑、开炼、成型、挤出、压底、硫化、喷光、冷粘等区域，车间平面布置图见附图 4。

工艺流程和产排污环节

1、生产工艺流程及其简述

项目迁扩建后设计年产 150 万双胶鞋、260 万双注塑鞋、160 万双冷粘鞋，具体生产工艺及产污流程如下图所示。



图 2-2 注塑鞋生产工艺流程及产污环节示意图



图 2-3 胶鞋胶料生产工艺流程及产污环节示意图

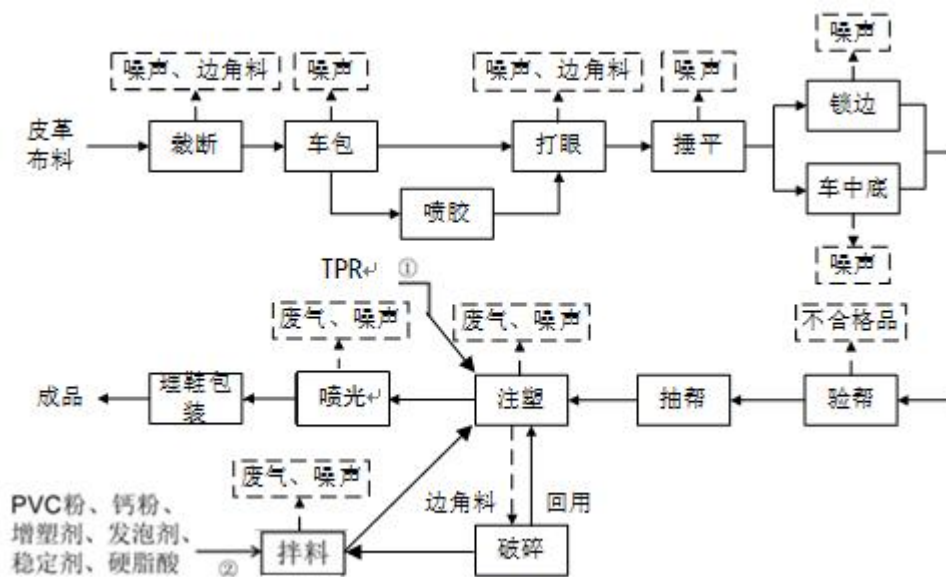

图 2-4 胶鞋鞋帮生产工艺流程及产污环节示意图

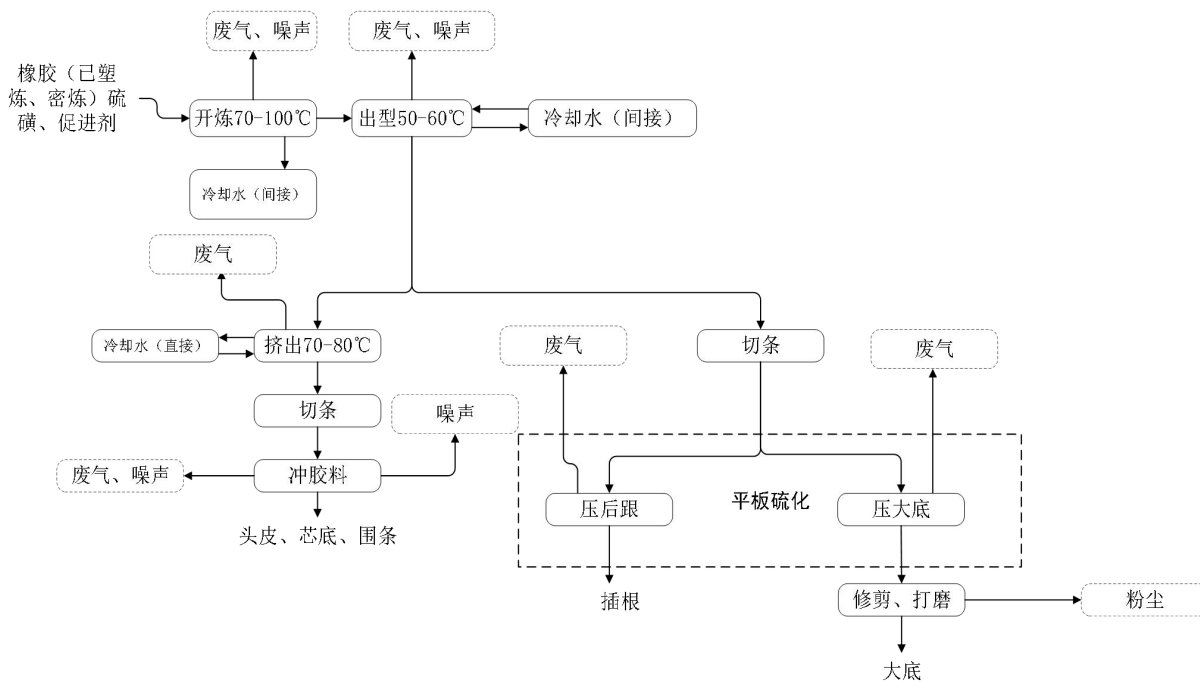

图 2-5 胶鞋鞋垫生产工艺流程及产污环节示意图

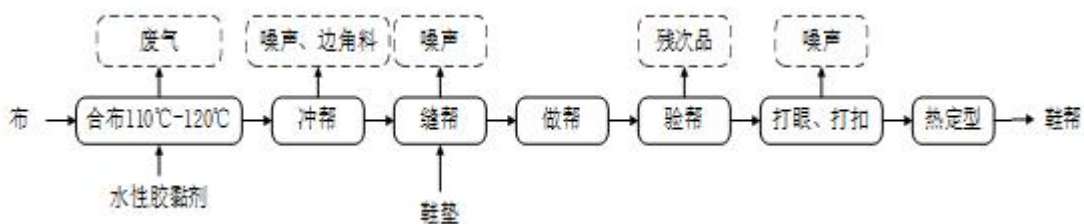

图 2-6 胶鞋成型流水线生产工艺流程及产污环节示意图

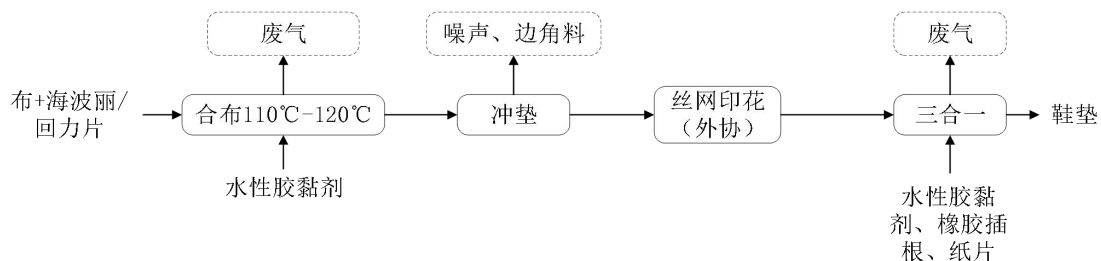

图 2-7 冷粘鞋生产工艺流程及产污环节示意图

具体生产工艺流程说明如下：

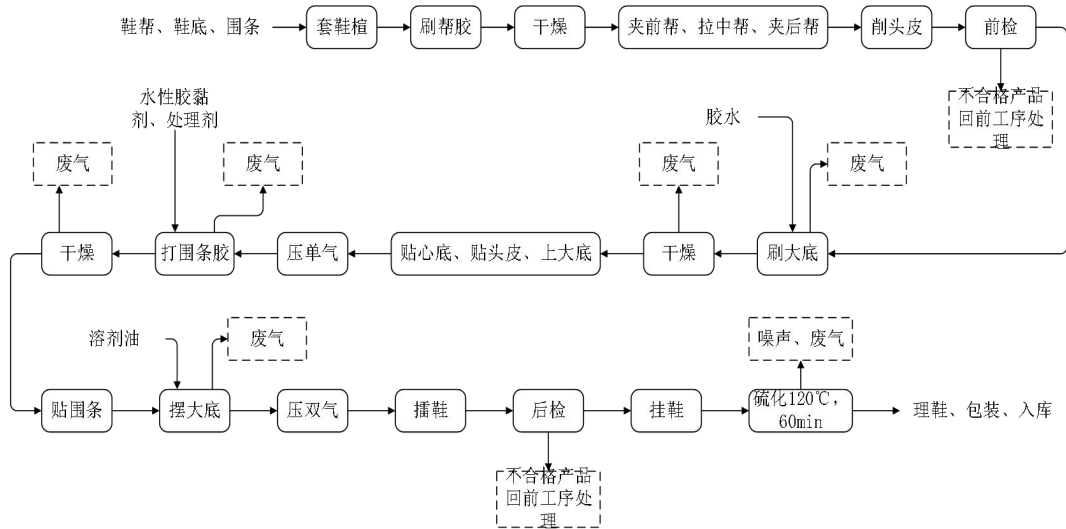
注塑鞋制作

(1) 裁断：根据设计鞋样的规格和大小，将皮革和布料进行裁断，该工序产生布料及皮革边角料及噪声。

(2) 车包：缝制各种款式的鞋包。该工序产生噪声。

(3) 喷胶：通过喷胶机将鞋帮部分区域用热熔胶进行胶合，再经鞋面贴合机使其贴合平整。喷胶使用热熔胶（加热温度约 150~160℃），热熔胶以热塑性树脂为主体，常温下为固体，不含有机溶剂，其过程基本无废气产生。

(4) 打眼：对鞋包表面进行打眼，该工序产生边角料及噪声。

(5) 锤平：将鞋包不平处锤平。该工序产生噪声。

(6) 锁边、车中底、验帮、抽帮：根据不同的产品需求，将经过前述处理的鞋材进行锁边或车中底，制成鞋帮，并进行检验。检验合格后，通过抽帮，使其固定在鞋楦上。项目锁边、车中底工序均

产生噪声，验帮过程产生少量不合格品。

(7) 拌料：项目注塑原料大部分直接采用外购混合好的 PVC 混合料，少部分采用人工拌料。将 PVC 粉、增塑剂、钙粉、发泡剂、稳定剂和硬脂酸按一定比例投入拌料机充分搅拌，投、拌料过程有少量粉尘产生。

(8) 注塑、破碎：项目注塑采用外购的成品 TPR 料或拌料完成的 PVC 混合料。注塑原料由人工投入注塑机，过程中产生少量投料粉尘。原料经圆盘注塑机加热熔化后，通过注塑机自带注膜口注入模具制成鞋底，并将其和与鞋帮及鞋面粘合。TPR 料注塑工序温度约 100~150℃，PVC 料注塑工序温度约 160~200℃，过程中产生注塑废气及边角料，边角料经破碎机破碎后回用于注塑工序，破碎过程产生少量破碎粉尘。项目注塑机配套循环冷却系统，注塑过程通过冷却水对注塑机头进行间接冷却，保证其温度处于稳定状态。冷却水循环使用，定期添加，不外排。注塑及破碎过程均产生噪声。

(9) 喷光

根据不同的产品需求，鞋底边沿进行喷光处理。喷涂好后进入烘道烘干，电加热温度约 50~60℃。项目拟在 1#生产车间 4F 设置喷光台 1 台，配备一把喷枪。项目为干式喷台，配备干式过滤装置去除漆雾，装置内过滤棉定期更换。该工序产生废气和噪声。

(10) 理鞋包装、入库：将鞋子进行整理包装后入库。

胶料制作

①开炼：将外购的胶料（已塑炼密炼好）与硫化剂（颗粒状硫磺）、促进剂按照一定的比例投加到开放式开炼机中进行开炼。开炼主要是通过开放式开炼机两个相对回转的辊筒对胶料产生的剪切、挤压作用，使胶料原有的大分子链被打断，从而使得胶料原有的弹性降低，可塑度提高。辊筒对胶料产生的剪切、挤压，使得胶料温度逐渐上升。开炼成片过程通过夹套冷却水进行冷却。开炼时间约为 15min，开炼过程中橡胶因受热会引起部分有机气体溢出，成分较为复杂，主要成分为烷烃、烯烃和芳烃、聚异戊二烯的裂解产物等，主要监控因子为非甲烷总烃。同时开炼废气中含有微量含硫恶臭物质而具有异味（以臭气浓度表征）。开炼出来后的物料有一定温度，经过水槽冷却后，切断备用。

②出型：通过出型机制成一定规格的胶片，用于下到的工序生产。此过程温度约为 50~60℃，时间约 15min。

③挤出（围条、头皮、芯底）：出型后的胶料根据产品要求采用挤出机拉出需要的规则条状，此过程需要采用蒸汽加热，加热温度约为 70~80℃，为流水线式作业。围条挤出采用冷却水进行直接冷却，使挤出过程保持一定的温度。

④压底：开炼后的胶料一部分胶片经压底机热压成插跟，用于三合一鞋垫；另一部分胶料剪切成小块，放入鞋底模具中，再将模具放入压底机中进行加热成型，采用蒸汽加热，温度控制在 120~130℃，时间约为 2~3min。经压底机加工后，即得到半成品鞋底。

⑤打磨：胶鞋底制作完成后，采用砂轮打磨机对鞋底内边缘进行打磨，使鞋底的内边缘变的粗糙，以便于后续鞋面于鞋底的粘合。

鞋帮制作

①合布：利用复合机，以饱和蒸汽为导热介质，将无纺布、里布等 2~3 层通过水性聚氨酯胶粘剂合为 1 层，合布温度约为 110~120℃。

②冲帮：利用冲帮机将外协合好的布料得到的帮面材料裁剪出不同尺码的鞋帮合布。

③缝帮：将鞋帮、鞋垫缝合到一起。

④验帮：检查、校验鞋帮的质量，不合格的产品返回上道工序或废弃。

⑤打眼、打扣：检验合格后，将鞋帮打眼打扣用作后续工艺。

鞋垫制作

①冲垫：利用外协合布得到的布料采用缝纫机，鞋垫材料裁剪出不同尺码的鞋垫。合布：利用复合机，以饱和蒸汽为导热介质，将布和海波丽(回力片)通过水性聚氨酯胶粘剂粘合为 1 层，合布温度约为 120℃。

②三合一：将 2 层鞋垫面料中间插入橡胶插跟以增加后跟高度，并以水性聚氨酯胶粘剂粘合。

成型流水线制作

①套鞋楦：将缝制合格的鞋帮套在对应尺码鞋楦(鞋模)上用于后续工序作业。

②刷帮胶：鞋帮里刷胶，后续与鞋底贴合。该工艺使用水性聚氨酯胶粘剂。

③干燥：鞋帮刷胶后放入吊篮内进入干燥箱进行干燥，一方面去除胶水中的水分、稳定剂及挥发性溶剂与鞋帮布面与大底快速粘合，另一方面通过加热水胶水具有更好的粘性。干燥箱温度加热温度控制在 50~60℃，40min 左右。

④夹前帮、拉中帮、夹后帮：人工将鞋帮和鞋楦就位、拉平。

⑤前检：检查板好鞋的歪正、后跟高低、色差等，不合格产品回前道工序调整。

⑥刷大底、干燥：用水性硫化胶刷胶鞋大底，刷好的鞋底防霉烘箱内干燥。与刷帮胶工段干燥工艺相同。

⑦贴心底、贴头皮、上大底：将鞋帮连同鞋底与大底贴合。

⑧压单气：用单气机检查大底是否歪斜，如有大底不合格的，应返回上道工序处理；将大底插紧，有卷边的现象用刀片粘汽油拨开，修复完整后方可下线。

⑨打围条胶、干燥、贴围条：按照围条的宽度在鞋底、鞋帮上打胶，刷好胶后放入烘箱内干燥，达到要求后贴围条。

⑩压双气：检验围条颜色、商标尺码是否一致，确认无误后用双气机将鞋子左右勒紧。

⑪插鞋、后检：用十字架将胶鞋围条辊压，完成后脱楦，检查胶鞋制作质量。

⑫挂鞋：将检验合格后的胶鞋挂上鞋架，准备进入硫化罐硫化。

⑬硫化：硫化过程中发生了硫的交联，这个过程是指把一个或更多的硫原子

接在聚合物链上形成桥状结构。反应的结果是生成了弹性体，它的性能在很多方面都有了改变。从物性上即是塑性橡胶转化为弹性橡胶或硬质橡胶的过程。橡胶硫化时由于高温会产生挥发性的烟气，该烟气组分复杂多变，主要为非甲烷总烃。

本项目硫化工艺需要通蒸汽加热，温度为 120℃，硫化时间约为 1h，每天运行 4h。

蒸汽

生产过程中使用的蒸汽由项目设置的 1 台 0.3t/h 的电蒸汽发生器提供，为整个生产工段提供蒸汽。

冷粘鞋流水线制作

①画线：将外购的人造革、合成革等皮革通过外协裁断后，形成不同形状的鞋帮部件，并在表面画线，方便后续作业。

②里布粘合：在里料与外皮之间放入水性聚氨酯胶粘剂等，并通过流水线自带的烘道加热后（电加热，温度约 90℃），即可将里料、外皮进行粘合。该过程会产生废气。

③夹帮定型：进行夹帮，再进行冷定型，即完成鞋帮的定型。该过程会产生废气。

④复底烘干：将鞋底喷上水性聚氨酯胶粘剂，随后进一步压底定型，进入流水线自带的电烘道内（电加热，温度约 60-90℃），加热烘干后完成复底工序。该过程会产生废气。

⑤脱楦：利用脱楦机将复底烘干后的鞋从鞋楦中取出。

⑥鞋面处理：用处理剂对鞋底表面的杂质、灰尘进行去除。

⑦整理包装：通过人工对鞋子整体进行整理，主要是穿鞋带、装鞋垫等工序。

2、主要污染因子

项目营运期生产工艺中产生的主要污染因子见下表 2-6。

表 2-6 项目营运期主要污染因子

类型	污染源	污染物	拟采取环保措施
废水	直接冷却水（过水、挤出等）	COD、SS	经厂区污水处理设施处理后纳管
	间接冷却水	/	不与物料直接接触，循环使用不外排
	员工生活办公	COD、NH ₃ -N、总氮	生活污水（COD、NH ₃ -N 等），经化粪池预处理后纳管
废气	投、拌料粉尘	颗粒物	设置“布袋除尘”处理设施
	注塑、喷光废气	颗粒物、非甲烷总烃、氯化氢臭气浓度	设置“干式过滤+活性炭吸附”处理设施
	开炼废气	非甲烷总烃、二硫化碳、臭气浓度	设置“UV 光氧催化+二级活性炭吸附”处理设施
	成型废气、挤出废气	非甲烷总烃、二硫化碳、臭气浓度	设置“UV 光氧催化+二级活性炭吸附”处理设施
	压底废气	非甲烷总烃、二硫化碳、臭	设置“UV 光氧催化+二级活性炭吸附”处理设施

		气浓度																
	打磨废气	颗粒物	收集后经布袋除尘器处理后无组织排放															
	合布废气	非甲烷总烃	设置“活性炭吸附”处理设施															
	三合一废气	非甲烷总烃、氨	设置“活性炭吸附”处理设施															
	成型废气	非甲烷总烃	设置“活性炭吸附”处理设施															
	硫化废气	非甲烷总烃、二硫化碳、臭气浓度	设置“UV 光氧催化+二级活性炭吸附”处理设施															
	冷粘废气(包括里布粘合、夹帮定型、复底烘干、鞋面处理等)	非甲烷总烃	设置“活性炭吸附”处理设施															
固体副产物	一般工业固废	制鞋边角料、一般废包装、废水处理污泥	委托外单位回收综合利用															
	危险废弃物	有毒有害废包装、废矿物油、废活性炭、废 UV 灯管	暂存在危废暂存间内, 委托有资质的单位处置															
	员工生活垃圾	生活垃圾	收集后由环卫部门统一清运处理															
噪声	设备噪声	噪声 Leq	采用低噪设备、基础减振等降噪措施															
与项目有关的原有环境污染问题	1、原有项目概况																	
	浙江中远鞋业有限公司是一家专业从事鞋类制造、销售的企业, 该公司于 2018 年 12 月委托编制了《浙江中远鞋业有限公司胶鞋生产整治提升技术改造项目环境影响报告书》, 并通过了原瑞安市环境保护局审批(温环瑞建[2018]264 号, 详见附件), 审批内容为企业位于瑞安市仙降街道仙降工业区, 建成后将形成年产胶鞋 700 万双的生产规模的生产规模; 并于 2019 年 4 月完成了项目竣工环境保护自主验收(详见附件, 自主验收意见), 同年 7 月完成了该项目环境保护设施(固废)竣工验收(温环瑞飞云验[2019]60 号, 详见附件); 并于 2023 年 7 月取得排污许可证(证书编号 913303815517751877001U, 详见附件); 已停产并不再启用。																	
	根据现场踏勘, 原租用场地原有设备均已拆除、原有项目已停产, 无法校核原有项目排放量, 不存在现有工程污染排放, 因此原有项目情况主要摘自审批的原有环评文本及验收资料。																	
	2、原有项目产品方案																	
	原有项目产品方案见下表。																	
	表 2-8 产品方案																	
	<table border="1"> <thead> <tr> <th>序号</th> <th>名称</th> <th>审批规模</th> <th>备注</th> </tr> </thead> <tbody> <tr> <td>1</td> <td>胶鞋</td> <td>700 万双/a</td> <td>/</td> </tr> </tbody> </table>				序号	名称	审批规模	备注	1	胶鞋	700 万双/a	/						
	序号	名称	审批规模	备注														
	1	胶鞋	700 万双/a	/														
	3、原有项目原辅材料消耗及主要生产设备																	
原有项目原辅材料消耗见表 2-9, 主要生产设备见表 2-10。																		
表 2-9 主要生产设备清单																		
<table border="1"> <thead> <tr> <th>序号</th> <th>设备、设施名称</th> <th>审批量</th> <th>单位</th> <th>备注</th> </tr> </thead> <tbody> <tr> <td>1</td> <td>炼胶机</td> <td>10</td> <td>台</td> <td>/</td> </tr> <tr> <td>2</td> <td>密炼机</td> <td>5</td> <td>台</td> <td>/</td> </tr> </tbody> </table>				序号	设备、设施名称	审批量	单位	备注	1	炼胶机	10	台	/	2	密炼机	5	台	/
序号	设备、设施名称	审批量	单位	备注														
1	炼胶机	10	台	/														
2	密炼机	5	台	/														

3	智能龙门冲	2	台	/
4	龙门冲机	16	台	/
5	流水线	7	条	/
6	夹帮机（流水线上）	14	台	/
7	后帮机（流水线上）	7	台	/
8	上帮机（流水线上）	14	台	/
9	上胶机（流水线上）	7	台	/
10	强力上胶机（流水线上）	3	台	/
11	复合机	3	台	/
12	压底机	11	组	/
13	硫化罐	8	台	/
14	复合煤筒	10	台	/
15	三合一上胶机	7	台	/
16	自动扁头机	3	台	/
17	围条机	7	台	/
18	出料机	3	台	/
19	空压机	7	台	/
20	制冷水机	3	台	/
21	橡胶过水机	1	台	/
22	生物质锅炉	1	台	6t/h
23	打眼机	20	台	/
24	自动检针机	7	台	/
25	切带机	2	台	/
26	十字压	28	台	/
27	缝纫机	若干	台	/
28	流水线双气机	16	台	/
29	单气机	28	台	/
30	摆头机	5	台	/
31	喷胶机	2	把	/
32	印花机	3	套	/

表 2-10 主要原辅材料用量清单

序号	名称	单位	审批量	备注
1	丁苯橡胶	t/a	450	/
2	天然橡胶	t/a	446	/
3	钛白粉	t/a	104	/
4	碳酸钙	t/a	87	/
5	白炭黑	t/a	331	/
6	氧化锌	t/a	12	/
7	硫磺	t/a	58	/
8	固体二甘醇	t/a	46	/

9	促进剂	t/a	12	/
10	橡胶助剂	t/a	29	/
11	防粘剂	t/a	6	/
12	环保白油	t/a	36	/
13	汽油	t/a	2.1	/
14	无纺布	t/a	78	/
15	合成革	m/a	249	/
16	人造革	m/a	7 万	/
17	棉布	m/a	18 万	/
18	白乳胶	t/a	100	/
19	水性油墨	t/a	0.5	/
20	水性聚氨酯胶粘剂	t/a	57	/
21	生物质成型颗粒	t/a	950	/

4、原有项目工艺流程



图 2-7 生产工艺

5、职工人数和工作制度

原有项目劳动定员 700 人，员工均厂外食宿，生产班制实行一班制 13 小时，年工作天数 300 天。

6、原有项目污染产排小结及污染治理措施

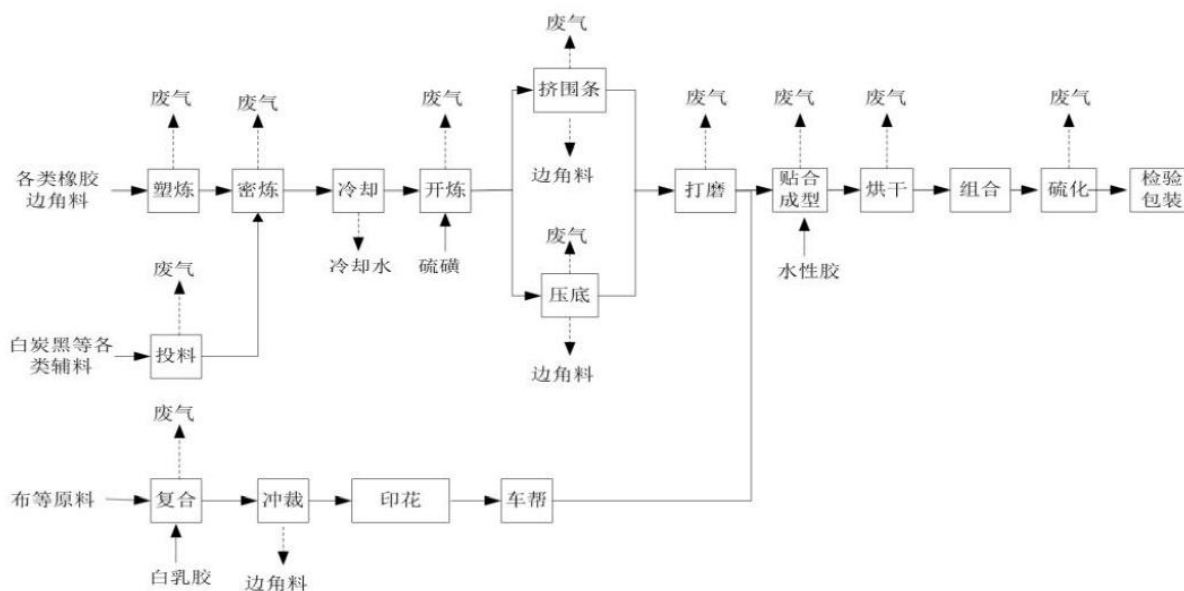
根据原有项目环评文本、环评审批文件、环保验收文件情况，原有项目污染源产排情况及治理情况如下表。

表 2-11 各主要污染物排放量 单位：t/a

项目	污染物	原环评审批	
		产生量	排放量

废水	生活污水	废水量	8400	8400
		CODcr	2.520	0.42
		NH3-N	0.252	0.042
		TN*	/	0.126
	生产废水	废水量	1340	590
		CODcr	1.323	0.030
		NH3-N	0.034	0.003
		TN*	/	0.009
	合计	废水量	9740	8990
		CODcr	3.843	0.450
		NH ₃ -N	0.286	0.045
		TN*	/	0.135
废气	二氧化硫*	0.4845	0.31	
	氮氧化物*	0.9690	0.93	
	颗粒物	1.7106	0.2267	
	非甲烷总烃	5.8004	1.3482	
	二硫化碳	0.0339	0.0066	
	氨	0.3000	0.0570	
	苯系物	0.0285	0.0067	
固废	废边角料	7	0	
	沾染化学品包装材料	3.5	0	
	其余废包装材料	7	0	
	废活性炭	11.25	0	
	污泥	3.5	0	
	废机油	0.7	0	
	炉渣	9.5	0	
	生活垃圾	105	0	
噪声	设备噪声	车间噪声 70~85dB		

备注：由于原环评编制于2018年12月，未对废水中总氮进行分析，本次评价根据《城镇污水处理厂污染物排放标准》（GB18918-2002）表1一级A标准估算总氮排放情况。

表 2-12 原有污染防治措施清单及企业实际情况

污染源		环评要求防治措施	环评批复要求防治措施	验收情况
废水	生活废水	经化粪池预处理后达标后纳管进入瑞安市江南污水处理厂排放。	项目实行雨污分流制。生活污水经化粪池处理，生产废水经废水处理设施处理达标后，一同纳入市政污水管网，经瑞安市江南污水处理厂处理后排放。	已验收。
	生产废水	锅炉废水回用，其他经企业自设的废水处理设施预处理后达标后纳管进入瑞安市江南污水处理厂排放。		已验收。
废气	投、配料	经布袋除尘器处理后排放，排放筒（1#）高度不低于 25m	项目设置的密炼、硫化生产单元与周边环境敏感点的距离应符合整治要求；密炼、配料间整体密闭。各类生产工艺废气需经收集	已验收。投料、配料产生的粉尘和密炼废气经布袋除尘处理后，与硫化废气经缓冲罐处理后，与开炼
	密炼、硫化	密炼废气经布袋除尘器处理后，硫化废气经缓冲罐处理后一同经过光催化氧化+活		

		活性炭吸附装置处理后排放，排放筒（2#）高度不低于 25m	集处理达标后高空排放。	废气一同经过光催化氧化+活性炭吸附装置处理后排放，排放筒高度为25m；挤围条、压延和压底产生的废气一同经过光催化氧化+活性炭吸附装置处理后排放，排放筒高度为25m。
	塑炼、开炼、挤围条、压底	塑炼、开炼、挤围条、压底产生的废气一同经过光催化氧化+活性炭吸附装置处理后排放，排放筒（3#）高度不低于 25m		
	复合、贴合成型及烘干	复合废气和贴合成型及烘干废气经光催化氧化+活性炭吸附装置处理后排放，排放筒（4#）高度不低于 25m	各类生产工艺废气需经收集处理达标后高空排放。	已验收。生产线、复合、三合一废气经光催化氧化+活性炭吸附装置处理后排放，排放筒高度为25m。
	打磨	打磨废气经布袋除尘器处理		已验收。
	生物质锅炉	采用高效布袋除尘+碱液喷淋处理后排放，排放筒（5#）高度不低于 35m	设置独立的锅炉房，与项目配套的燃生物质锅炉，须采用压缩型生物质颗粒燃料，锅炉废气经处理达标后高架排放。	已验收。锅炉烟气采用“高温布袋除尘+喷淋塔（片碱+次氯酸钠）”处理后排放，排放筒高度为15m。
固废	废边角料	外运综合利用		已验收。委托天泽大有环保能源有限公司处理。
	其余废包装材料			
	炉渣			
	污泥			
	沾染化学品包装材料	属于危险废物，收集后委托有对应危险废物处理资质单位处理		已验收。已委托温州市环境发展有限公司收集并处置。
	废机油			
	废活性炭			
生活垃圾	环卫清运		已验收。	
噪声	噪声	选择低噪声设备；建筑物隔声、设备减振；各类废气处理系统风机加设隔声罩；对设备进行日常维护，保障设备的正常运行。	选用低噪声设备，对高噪声源应采取消声、隔声措施，确保厂界噪声达标排放。	已验收。

7、原有污染防治措施达标性分析

(1) 废水

根据该公司 2023 年 06 月 07 日委托浙江康瑞检测科技有限公司对废水排放口水质的监测结果（检测报告编号：H2306082-2）表明，pH 值范围及悬浮物、化学需氧量、五日生化需氧量、石油类、氨氮、总氮、总磷、总锌日均排放浓度均符合《橡胶制品工业污染物排放标准》（GB27632-2011）表 2 新建企业水污染物排放限值中的间接排放限值，可做到达标排放。

表 2-13 废水排放口污水排放监测结果与达标情况

监测日期	监测位置	样品性状	pH	SS	氨氮	总氮	总磷	石油类	COD _{Cr}	BOD ₅	总锌
------	------	------	----	----	----	----	----	-----	-------------------	------------------	----

2023年 06月07 日	废水排 放口	浅黄微浊	6.9	16	5.05	8.74	0.44	0.08	53	20.5	0.08
		浅黄微浊	6.9	17	5.44	9.73	0.69	0.08	68	22.0	0.08
		浅黄微浊	6.9	18	5.09	10.3	0.89	0.06	62	22.5	0.08
		日均值	6.9	17	5.19	9.59	0.67	0.07	61	21.7	0.08
排放标准		6~9	150	30	40	1.0	10	300	80	3.5	
达标情况		达标	达标	达标	达标	达标	达标	达标	达标	达标	

(2) 废气

根据该公司于 2022 年 5 月委托浙江康瑞检测科技有限公司对各废气排气筒的检测结果(检测报告编号: H2305005-1、H2305005-2), 成型等制鞋工序产生的挥发性有机物、苯及苯系物有组织排放满足《制鞋工业大气污染物排放标准》(DB33/2046-2017)中表 1 的排放限值; 硫化、挤出等橡胶生产过程中产生的非甲烷总烃有组织排放满足《橡胶制品工业污染物排放标准》(GB27632-2011)中表 5 的排放限值要求; 锅炉废气有组织排放满足《锅炉大气污染物排放标准》(GB13271-2014)表 3 中的燃气锅炉特别排放限值; 项目厂界无组织监控点颗粒物、苯、苯系物、挥发性有机物(以非甲烷总烃计)、臭气浓度的最大值均符合《制鞋工业大气污染物排放标准》(DB33/2046-2017)中表 4 的相关标准。

表 2-13 废气有组织监测结果

监测 点位	标态干烟气 量 (m ³ /h)	监测日期	监测项目	排放 浓度 (mg/m ³)	排放 速率 (kg/h)	执行标准 标准值	
						浓度 (mg/m ³)	速率 (kg/h)
硫化等废 气处理设 施 DA001 排气筒	15756	2023 年 05 月 06 日	挥发性有机物	6.37	0.10	10	/
	16033		低浓度颗粒物	<1.0	4.76×10 ⁻³	12	/
			挥发性有机物	5.57	0.09	10	/
	16066		低浓度颗粒物	<1.0	3.21×10 ⁻³	12	/
			挥发性有机物	6.11	0.10	10	/
	低浓度颗粒物		<1.0	3.21×10 ⁻³	12	/	
挤出等废 气处理设 施 DA002 排气筒	14500	2023 年 05 月 06 日	挥发性有机物	8.48	0.12	10	/
	15670		低浓度颗粒物	<1.0	1.45×10 ⁻³	12	/
			挥发性有机物	6.09	0.10	10	/
	14785		低浓度颗粒物	<1.0	1.57×10 ⁻³	12	/
			挥发性有机物	9.29	0.14	10	/
	低浓度颗粒物		<1.0	1.48×10 ⁻³	12	/	
成型等废 气处理措 施 DA003 排气筒	18524	2023 年 05 月 06 日	苯	0.261	4.83×10 ⁻³	1.0	/
			甲苯	0.338	6.26×10 ⁻³	/	/
			二甲苯	0.069	1.28×10 ⁻³	/	/
	18633		挥发性有机物	5.50	0.1	80	/
			苯	0.324	6.04×10 ⁻³	1.0	/
			甲苯	0.544	0.01	/	/
			二甲苯	0.080	1.49×10 ⁻³	/	/
挥发性有机物	7.85	0.15	80	/			

	19332		苯	0.364	7.04×10^{-3}	1.0	/
			甲苯	0.766	2.05×10^{-3}	/	/
			二甲苯	0.223	4.31×10^{-3}	/	/
			挥发性有机物	9.64	0.19	80	/
锅炉废气 处理设施 排气筒	11747	2023 年 05 月 06 日	颗粒物	9.3	0.07	20	/
			二氧化硫	<5	0.02	50	/
			氮氧化物	109	0.80	150	/
			烟气黑度（级）	<1	/	1	/
	11887		颗粒物	9.9	0.07	20	/
			二氧化硫	<5	0.02	50	/
			氮氧化物	105	0.76	150	/
			烟气黑度（级）	<1	/	1	/
	11883		颗粒物	10.3	0.07	20	/
			二氧化硫	<6	0.02	50	/
			氮氧化物	108	0.75	150	/
			烟气黑度（级）	<1	/	1	/

备注：根据《制鞋工业大气污染物排放标准》（DB33/2046-2017）中表 1 的相关标准，苯系物执行标准值为 $20\text{mg}/\text{m}^3$ 。

表 2-14 废气无组织监测结果

监测点位	监测日期	监测项目	排放浓度 (mg/m^3)	执行标准值 (mg/m^3)
厂界 1#	2023 年 05 月 06 日	总悬浮颗粒物	0.53~0.54	1.0
		非甲烷总烃	0.27~0.30	2.0
		苯	<0.0015	0.1
		甲苯	<0.0015	/
		二甲苯	<0.0015	/
厂界 2#		总悬浮颗粒物	0.56~0.57	1.0
		非甲烷总烃	0.32~0.57	2.0
		苯	<0.0015	0.1
		甲苯	<0.0015	/
		二甲苯	<0.0015	/
厂界 3#		总悬浮颗粒物	0.51~0.52	1.0
		非甲烷总烃	0.30~0.50	2.0
		苯	<0.0015	0.1
		甲苯	<0.0015	/
		二甲苯	<0.0015	/
厂界 4#	总悬浮颗粒物	0.33~0.35	1.0	
	非甲烷总烃	0.24~0.40	2.0	
	苯	<0.0015	0.1	
	甲苯	<0.0015	/	
	二甲苯	<0.0015	/	

备注：根据《制鞋工业大气污染物排放标准》（DB33/2046-2017）中表 4 的相关标准，苯系物执行标准值为 2.0mg/m³。

（3）噪声

根据该公司于 2022 年 12 月 06 日委托浙江康瑞检测科技有限公司对厂界噪声的检测结果（检测报告编号：H2212033），厂界昼间噪声符合《工业企业厂界环境噪声排放标准》(GB12348-2008)中的 3 类标准，可做到达标排放。

表 2-15 噪声监测结果统计表

监测点位	监测时间		等效声级 Leq (dB(A))	排放限值 (dB(A))	达标情况
▲1#	2022 年 12	10:02~10:03	64	65	达标
▲2#	月 06 日	10:04~10:05	64	65	达标

8、原有项目总量控制指标

原有项目实施后主要污染物排放情况和主要污染物总量控制指标见下表。

表 2-16 本项目主要污染物排放情况表 单位：t/a

污染物名称		全厂总量控制值（审批许可量）
总量控制指标	COD	0.450
	氨氮	0.045
	SO ₂	0.31*
	NO _x	0.93*
总量建议指标	TN*	0.135
	颗粒物	0.2267
	VOCs*	1.3615

备注：由于原环评编制于 2018 年 12 月，未对废水中总氮进行分析，本次评价根据《城镇污水处理厂污染物排放标准》（GB18918-2002）表 1 一级 A 标准估算总氮排放情况。

根据以上分析，原有项目全厂最终排入环境的主要污染物总量指标为：COD 0.450t/a，氨氮 0.045t/a，SO₂ 0.31t/a，NO_x 0.93 t/a。

根据企业提供的温州市储备排污权竞价出让合同（2019.12），原有项目已购得排污权的指标主要是 COD 0.03t/a、二氧化硫 0.31t/a、氮氧化物 0.93t/a（根据当时管理部门要求，COD 和氨氮根据生产废水中的污染物排放量进行核算并进行排污权交易）。

9、原有项目竣工验收情况

原有项目于 2019 年 4 月完成了项目竣工环境保护自主验收（详见附件，自主验收意见），于 2019 年 7 月完成了项目环境保护设施（固废）竣工验收（温环瑞飞云验[2019]60 号，详见附件）。

10、原有项目排污许可执行情况

企业于 2023 年 7 月取得排污许可证（证书编号 913303815517751877001U，详见附件）。

11、原有项目存在的环境问题及整改建议

无。

三、区域环境质量现状、环境保护目标及评价标准

区域 环境 质量 现状	1、大气环境质量现状						
	(1) 基本污染物						
	根据《2022 年度温州市环境质量概要》，项目所在瑞安市的二氧化硫、二氧化氮、可吸入颗粒物（PM ₁₀ ）、细颗粒物（PM _{2.5} ）、一氧化碳、臭氧等六项污染物的年均浓度值或特定百分位浓度值都达到《环境空气质量标准》（GB3095-2012）二级标准要求，具体结果见表 3-1，本项目所在区域为达标区。						
	表 3-1 2022 年环境质量概要数据（单位：μg/m ³ ）						
	监测点	污染物	评价指标	现状浓度 (μg/m ³)	评价标准 (μg/m ³)	占标率%	达标情况
	瑞安市	SO ₂	年平均质量浓度	6	60	10.0	达标
			第98百分位数日平均质量浓度	8	150	5.3	达标
		NO ₂	年平均质量浓度	21	40	52.5	达标
			第98百分位数日平均质量浓度	43	80	53.8	达标
		PM ₁₀	年平均质量浓度	34	70	48.6	达标
第95百分位数日平均质量浓度			64	150	42.7	达标	
PM _{2.5}		年平均质量浓度	20	35	57.1	达标	
		第95百分位数日平均质量浓度	38	75	50.7	达标	
CO		第95百分位数日平均质量浓度	800	4000	20.0	达标	
O ₃		第90百分位数8h平均质量浓度	124	160	77.5	达标	
(2) 其他污染物							
为了解本区域空气环境质量现状，项目引用浙江新一检测科技有限公司于 2021 年 10 月 19 日~2021 年 10 月 26 日对项目所在区域的空气环境质量进行补充监测的结果（仅 TSP 日均值），监测点位距项目东侧约 3.9km 处的杏里村，监测结果见表 3-2。							
从以上监测结果可得出：其他污染物 TSP 满足《环境空气质量标准》（GB3095-2012）中的二级标准限值，说明项目所在区域其他污染因子（TSP）的环境空气质量较好。							
2、地表水环境质量现状							
根据《2022 年度温州市环境质量概要》，中飞云江水系第三农业站断面和飞云渡口断面的水质现状结论，第三农业站断面和飞云渡口断面水质能达到Ⅲ类水环境功能区的目标要求，项目纳污水体水质情况良好。							
表 3-3 2022 年飞云江水系水质统计表							
河流名称	控制断面	功能要求类别	2021 年水质类别	2022 年水质类别			
飞云江	第三农业站	Ⅲ	Ⅱ	Ⅱ			
	飞云渡口	Ⅲ	Ⅱ	Ⅲ			
3、声环境质量现状							

厂界外周边 50 米范围内不存在声环境保护目标，不进行现状监测。

4、地下水、土壤环境环境质量现状

项目租用已建成厂房，用地范围内地面硬化，不存在地下水、土壤环境污染途径，所以不进行地下水、土壤环境现状监测。

5、生态环境现状

项目租用已建成厂房，无新增用地，不进行生态现状调查。

6、电磁辐射现状

项目不涉及。

根据现场踏勘，项目评价范围内受影响的环境敏感保护目标见表 3-4 和图 3-1。

表 3-4 主要环境保护目标

名称	保护对象	保护内容	环境功能区	相对厂址方位	相对厂界最近距离(m)
大气环境 (厂界外 500m)	安佳景苑	居住	环境空气 二类区	东	100
	新安村	居住		北、东	110
	仙降第三小学	文化		东	247
	银湖村	居住		西	272
	鹤翔锦园	居住		东	284
	下社村	居住		东南	352
	下西垟村	居住		北	495

环境保护目标



图 3-1 环境保护目标示意图

1、废水

根据《关于行业标准中生活污水执行问题的回复》，本项目企业生活与生产废水完全隔绝且采取有效措施防止二者混排等风险，生活污水经化粪池处理达到《污水综合排放标准》（GB8978-1996）表 4 中的三级标准后，氨氮、总磷达到《工业企业废水氮、磷污染物间接排放限值》（DB33/887-2013）中“其他企业”间接排放限值，总氮达到《污水排入城镇下水道水质标准》（GB/T31962-2015）B 级标准后纳入市政污水管网；生产废水经厂区内污水处理设施处理达到《橡胶制品工业污染物排放标准》（GB27632-2011）表 2 新建企业水污染物排放限值中间接排放限值后纳入市政污水管网；进入瑞安市江南污水处理厂处理后排放，瑞安市江南污水处理厂扩容提标工程建设已完成，污水处理厂排放口水质 COD、氨氮、总氮执行《城镇污水处理厂主要水污染物排放标准》（DB33/2169-2018）中表 1 现有城镇污水处理厂主要水污染物排放限值，其余指标执行《城镇污水处理厂污染物排放标准》（GB18918-2002）表 1 一级 A 标准。

表 3-5 生活污水排放标准（纳管）

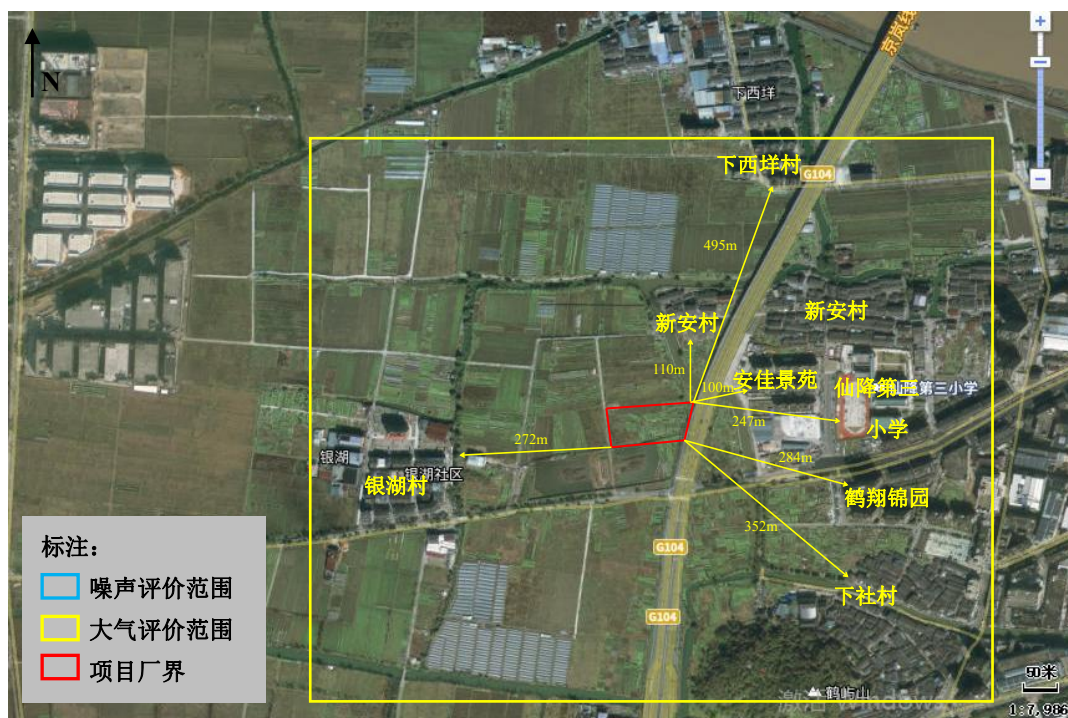
污染物	排放限值(mg/L)	标准来源
pH(无量纲)	6~9	《污水综合排放标准》(GB8978-1996)三级标准
化学需要量 COD	500	
五日生化需氧量 BOD ₅	300	
动植物油	100	《工业企业废水氮、磷污染物间接排放限值》(DB33/887-2013)的排放浓度限值
氨氮	35	
总磷	8	《污水排入城镇下水道水质标准》(GB/T31962-2015)B 级标准
总氮	70	

表 3-6 生产废水排放标准（纳管）

污染物	标准值（间接排放）(mg/L)	标准来源
pH	6~9	《橡胶制品工业污染物排放标准》(GB27632-2011)表 2 新建企业水污染物排放限值
悬浮物	150	
COD _{Cr}	300	
BOD ₅	80	
氨氮	30	
总氮	40	
总磷	1.0	
石油类	10	
基准排水量（m ³ /t 胶）	7	

表 3-7 水污染排放标准（污水处理厂）

污染物	排放限值(mg/L)	标准来源
pH(无量纲)	6~9	《城镇污水处理厂污染物排放标准》(GB18918-2002)表 1 一级 A 标准
生化需氧量BOD ₅	10	
悬浮物SS	10	
动植物油	1	《城镇污水处理厂主要水污染物排放标准》
化学需要量COD _{Cr}	40	

污染物排放控制标准

氨氮 ^①	2(4)	(DB33/2169-2018)中表 1
总氮 ^①	12(15)	
总磷	0.3	
备注：①括号内数值为每年11月1日至次年3月31日执行。		

2、废气

项目开炼、压底、硫化、成型、挤出等橡胶生产过程中产生的颗粒物、非甲烷总烃有组织排放执行《橡胶制品工业污染物排放标准》(GB27632-2011) 中表 5 的排放限值要求；颗粒物、非甲烷总烃无组织排放从严执行《制鞋工业大气污染物排放标准》(DB33/2046-2017)中表 4 规定的厂界大气污染物排放限值；根据《橡胶制品工业污染物排放标准》(GB27632-2011)，炼胶、硫化等过程中产生的二硫化碳执行《恶臭污染物排放标准》(GB14554-93)表 1 中厂界二级标准和表 2 有组织排放速率要求；臭气浓度排放执行《制鞋工业大气污染物排放标准》(DB33/2046-2017) 中表 1 的排放限值和表 4 的厂界排放限值，详见下表。

表 3-8 橡胶制品工业污染物有组织排放限值

污染物项目	生产工艺或设施	排放限值 (mg/m ³)	基准排气量 (m ³ /t胶)	污染物排放监控位置
颗粒物	轮胎企业及其他制品企业 炼胶装置	12	2000	车间或生产设备 排气筒
非甲烷总烃	轮胎企业及其他制品企业 炼胶、硫化装置	10	2000	

表 3-9 恶臭污染物排放标准

污染物项目	最高允许排放速率 kg/h		无组织排放监控浓度限值	
	排气筒 (m)	排放量	监控点	浓度 (mg/m ³)
二硫化碳	25	4.2	二级标准	3.0
臭气浓度	25	6000 (无量纲)		20 (无量纲)

项目注塑、冷粘、成型、合布、喷光、三合一、打磨等其他制鞋工段产生的废气执行《制鞋工业大气污染物排放标准》(DB33/2046-2017) 中表 1 的排放限值和表 4 的厂界排放限值。项目注塑过程中 PVC 塑料受热分解产生的氯化氢执行《大气污染物综合排放标准》(GB16297-1996) 表 2 中的新污染源大气污染物排放限值。

表 3-10 制鞋工业大气污染物排放标准 (单位: mg/m³)

污染物项目	适用条件	排放限值	污染物排放监控位置	厂界无组织排放限值
颗粒物	所有企业	30	车间或生产设施排气筒	1.0
苯系物		20		2.0
挥发性有机物 ¹		80		2.0
臭气浓度 ²		1000		20
氨	涉氨企业	20		1.0

注：1无组织排放的挥发性有机物以非甲烷总烃计，2臭气浓度为无量纲。

表 3-11 大气污染物排放限值

污染物	最高允许排放浓度 mg/m ³	最高允许排放速率		无组织排放监控浓度限值	
		排气筒高度 m	二级 kg/h	监控点	浓度 mg/m ³
氯化氢	100	20	0.43	周界外浓度最高点	0.20

		30	1.4														
<p>3、噪声</p> <p>项目所在地东侧为 104 国道，执行《工业企业厂界环境噪声排放标准》（GB12348-2008）中的 4a 类标准。项目其余厂界噪声排放执行《工业企业厂界环境噪声排放标准》（GB12348-2008）中的 3 类标准，具体见下表。</p> <p style="text-align: center;">表 3-12 工业企业厂界环境噪声排放标准（单位：dB(A)）</p> <table border="1" style="margin-left: auto; margin-right: auto;"> <thead> <tr> <th>声环境功能区类别</th> <th>适用区域</th> <th>昼间</th> <th>夜间</th> </tr> </thead> <tbody> <tr> <td>3 类</td> <td>工业区</td> <td>65</td> <td>55</td> </tr> <tr> <td>4a 类</td> <td>交通干线两侧</td> <td>70</td> <td>55</td> </tr> </tbody> </table> <p>4、固废</p> <p>本项目产生的一般固体废物应按照《一般固体废物分类与代码》（GB/T39198-2020）进行分类贮存或处置，其贮存过程参照《一般工业固体废物贮存和填埋污染控制标准》（GB18599-2020）中“采用库房、包装工具（罐、桶、包装袋等）贮存一般工业固体废物过程的污染控制，其贮存过程应满足相应防渗漏、防雨淋、防扬尘等环境保护要求”；危险废物执行《危险废物贮存污染控制标准》（GB18597-2023）。</p>						声环境功能区类别	适用区域	昼间	夜间	3 类	工业区	65	55	4a 类	交通干线两侧	70	55
声环境功能区类别	适用区域	昼间	夜间														
3 类	工业区	65	55														
4a 类	交通干线两侧	70	55														
总量控制指标	<p>根据《建设项目主要污染物排放总量指标审核及管理暂行办法》（环发〔2014〕197 号）要求，对化学需氧量（COD）、氨氮（NH₃-N）、二氧化硫（SO₂）和氮氧化物（NO_x）四种主要污染物实施排放总量控制。烟粉尘、挥发性有机物、重点重金属污染物、沿海地级及以上城市总氮和地方实施总量控制的特征污染物参照本办法执行。</p> <p>1、总量控制指标</p> <p>根据项目的特点，本项目需要进行污染物总量控制的指标主要是：COD、NH₃-N、SO₂、NO_x。另烟粉尘、VOCs、总氮作为总量控制建议指标。</p> <p>2、总量平衡原则</p> <p>①根据《建设项目主要污染物排放总量指标审核及管理暂行办法》（环发〔2014〕197 号），上一年度环境空气质量年平均浓度不达标的城市、水环境质量未达到要求的市县，相关污染物应按照建设项目所需替代的主要污染物排放总量指标的 2 倍进行削减替代；上一年度环境空气质量、水环境质量达到要求的市县，遵循污染物排放“等量替代”原则。温州市属于达标区，实行等量替代。</p> <p>3、总量控制建议</p> <p>项目实施后主要污染物总量控制指标排放情况见下表。</p> <p style="text-align: center;">表 3-13 企业主要污染物排放情况表 单位：t/a</p>																

污染物名称		迁扩建前许可排放量	迁扩建后排放量	增减量	总量建议值
总量控制指标	COD	0.450	0.204	-0.246	0.204
	氨氮	0.045	0.014	-0.031	0.014
	SO ₂	0.31	0	-0.31	0
	NO _x	0.93	0	-0.93	0
总量建议指标	总氮	0.135	0.068	-0.067	0.068
	烟粉尘	0.2267	5.631	+5.4043	5.631
	VOCs	1.3615	3.3665	+2.005	3.3665

备注：VOCs 以非甲烷总烃计。

表 3-14 主要污染物总量控制指标（单位：t/a）

项目	污染物	新增排放量	总量控制值	区域削减替代比例	区域削减替代总量
废气	烟粉尘	5.4043	5.4043	1:1	5.4043
	VOCs	2.005	2.005	1:1	2.005

备注：VOCs 以非甲烷总烃、二硫化碳等合计。

根据以上分析，迁扩建后全厂最终排入环境的主要污染物总量指标为：COD 0.204t/a，氨氮 0.014t/a。

根据企业提供的温州市储备排污权竞价出让合同（2019.12），原有项目已购得排污权的指标主要是 COD 0.03t/a、二氧化硫 0.31t/a、氮氧化物 0.93t/a。因此，本项目迁扩建后新增 SO₂、NO_x 在已购买总量范围内，无需交易。根据《浙江省人民政府关于开展排污权有偿使用和交易试点工作的指导意见》、《温州市排污权有偿使用和交易试行办法》和《关于温州市排污权有偿使用费征收标准的通知》（温发改价[2013]225 号）有关规定，本项目新增 COD、氨氮总量指标需通过排污权交易由区域排污权指标基本账户中支出。

--	--

四、主要环境影响和保护措施

施工期 环境 保护 措施	项目利用已建厂房进行生产，无施工期环境影响。																																																																																																					
	<p>项目迁扩建后老厂停产并不再启用，新厂运营期环境影响和环保措施情况如下：</p> <p>1、废气</p> <p>(1) 产排污环节、污染物种类、排放形式及污染防治设施</p> <p>参照《排污许可证申请与核发技术规范 制鞋工业》（HJ1123-2020），项目废气产污环节、污染物种类、排放形式及污染防治设施见表 4-1。</p> <p>表 4-1 废气产污环节、污染物种类、排放形式及污染防治设施一览表</p> <table border="1"> <thead> <tr> <th rowspan="2">产污环节</th> <th rowspan="2">污染物种类</th> <th rowspan="2">排放形式</th> <th colspan="2">污染治理设施</th> <th rowspan="2">排放口编号及名称</th> </tr> <tr> <th>治理工艺</th> <th>是否为可行技术</th> </tr> </thead> <tbody> <tr> <td rowspan="2">投、拌料</td> <td rowspan="2">颗粒物</td> <td>有组织</td> <td>布袋除尘</td> <td>依据 HJ1123-2020 判断可行</td> <td>排气筒 DA001</td> </tr> <tr> <td>无组织</td> <td>/</td> <td>/</td> <td>/</td> </tr> <tr> <td rowspan="2">注塑、喷光</td> <td rowspan="2">非甲烷总烃、颗粒物、氯化氢、苯系物、臭气</td> <td>有组织</td> <td>干式过滤+活性炭吸附</td> <td>依据 HJ1123-2020 判断可行</td> <td>排气筒 DA002</td> </tr> <tr> <td>无组织</td> <td>/</td> <td>/</td> <td>/</td> </tr> <tr> <td rowspan="2">注塑、合布、成型、三合一、冷粘</td> <td rowspan="2">非甲烷总烃、氨、氯化氢、臭气</td> <td>有组织</td> <td>活性炭吸附</td> <td>依据 HJ1123-2020 判断可行</td> <td>排气筒 DA003</td> </tr> <tr> <td>无组织</td> <td>/</td> <td>/</td> <td>/</td> </tr> <tr> <td rowspan="2">开炼、出型、挤出、压底、硫化</td> <td rowspan="2">非甲烷总烃、二硫化碳、臭气</td> <td>有组织</td> <td>UV 光氧催化+二级活性炭吸附</td> <td>依据 HJ1123-2020 判断可行</td> <td>排气筒 DA004</td> </tr> <tr> <td>无组织</td> <td>/</td> <td>/</td> <td>/</td> </tr> </tbody> </table> <p>备注：UV 光氧催化设备主要用于开炼、出型、挤出、压底、硫化等橡胶生产工序除臭。</p> <p>(2) 废气排放口基本情况</p> <p>表 4-2 废气排放口基本情况</p> <table border="1"> <thead> <tr> <th rowspan="2">排放口编号及名称</th> <th rowspan="2">排放口类型</th> <th colspan="2">地理坐标</th> <th rowspan="2">高度 (m)</th> <th rowspan="2">排气筒内径 (m)</th> <th rowspan="2">温度 (°C)</th> <th rowspan="2">污染物种类</th> <th rowspan="2">标准</th> </tr> <tr> <th>经度</th> <th>纬度</th> </tr> </thead> <tbody> <tr> <td>排气筒 DA001</td> <td>一般排放口</td> <td>120.52972</td> <td>27.78743</td> <td>50</td> <td>0.95</td> <td>25</td> <td>颗粒物、非甲烷总烃、臭气</td> <td>(DB33/2046-2017)</td> </tr> <tr> <td>排气筒 DA002</td> <td>一般排放口</td> <td>120.52921</td> <td>27.78727</td> <td>50</td> <td>0.6</td> <td>35</td> <td>颗粒物、非甲烷总烃、氯化氢、苯系物、臭气</td> <td>(DB33/2046-2017) (GB16297-1996)</td> </tr> <tr> <td>排气筒 DA003</td> <td>一般排放口</td> <td>120.52985</td> <td>27.78722</td> <td>50</td> <td>1.0</td> <td>35</td> <td>非甲烷总烃、氨、氯化氢、臭气</td> <td>(DB33/2046-2017) (GB16297-1996)</td> </tr> <tr> <td>排气筒 DA004</td> <td>一般排放口</td> <td>120.53005</td> <td>27.78725</td> <td>50</td> <td>1.0</td> <td>35</td> <td>非甲烷总烃、二硫化碳、臭气</td> <td>(GB27632-2011)、 (GB14554-93)</td> </tr> </tbody> </table>								产污环节	污染物种类	排放形式	污染治理设施		排放口编号及名称	治理工艺	是否为可行技术	投、拌料	颗粒物	有组织	布袋除尘	依据 HJ1123-2020 判断可行	排气筒 DA001	无组织	/	/	/	注塑、喷光	非甲烷总烃、颗粒物、氯化氢、苯系物、臭气	有组织	干式过滤+活性炭吸附	依据 HJ1123-2020 判断可行	排气筒 DA002	无组织	/	/	/	注塑、合布、成型、三合一、冷粘	非甲烷总烃、氨、氯化氢、臭气	有组织	活性炭吸附	依据 HJ1123-2020 判断可行	排气筒 DA003	无组织	/	/	/	开炼、出型、挤出、压底、硫化	非甲烷总烃、二硫化碳、臭气	有组织	UV 光氧催化+二级活性炭吸附	依据 HJ1123-2020 判断可行	排气筒 DA004	无组织	/	/	/	排放口编号及名称	排放口类型	地理坐标		高度 (m)	排气筒内径 (m)	温度 (°C)	污染物种类	标准	经度	纬度	排气筒 DA001	一般排放口	120.52972	27.78743	50	0.95	25	颗粒物、非甲烷总烃、臭气	(DB33/2046-2017)	排气筒 DA002	一般排放口	120.52921	27.78727	50	0.6	35	颗粒物、非甲烷总烃、氯化氢、苯系物、臭气	(DB33/2046-2017) (GB16297-1996)	排气筒 DA003	一般排放口	120.52985	27.78722	50	1.0	35	非甲烷总烃、氨、氯化氢、臭气	(DB33/2046-2017) (GB16297-1996)	排气筒 DA004	一般排放口	120.53005	27.78725	50	1.0	35	非甲烷总烃、二硫化碳、臭气
产污环节	污染物种类	排放形式	污染治理设施		排放口编号及名称																																																																																																	
			治理工艺	是否为可行技术																																																																																																		
投、拌料	颗粒物	有组织	布袋除尘	依据 HJ1123-2020 判断可行	排气筒 DA001																																																																																																	
		无组织	/	/	/																																																																																																	
注塑、喷光	非甲烷总烃、颗粒物、氯化氢、苯系物、臭气	有组织	干式过滤+活性炭吸附	依据 HJ1123-2020 判断可行	排气筒 DA002																																																																																																	
		无组织	/	/	/																																																																																																	
注塑、合布、成型、三合一、冷粘	非甲烷总烃、氨、氯化氢、臭气	有组织	活性炭吸附	依据 HJ1123-2020 判断可行	排气筒 DA003																																																																																																	
		无组织	/	/	/																																																																																																	
开炼、出型、挤出、压底、硫化	非甲烷总烃、二硫化碳、臭气	有组织	UV 光氧催化+二级活性炭吸附	依据 HJ1123-2020 判断可行	排气筒 DA004																																																																																																	
		无组织	/	/	/																																																																																																	
排放口编号及名称	排放口类型	地理坐标		高度 (m)	排气筒内径 (m)	温度 (°C)	污染物种类	标准																																																																																														
		经度	纬度																																																																																																			
排气筒 DA001	一般排放口	120.52972	27.78743	50	0.95	25	颗粒物、非甲烷总烃、臭气	(DB33/2046-2017)																																																																																														
排气筒 DA002	一般排放口	120.52921	27.78727	50	0.6	35	颗粒物、非甲烷总烃、氯化氢、苯系物、臭气	(DB33/2046-2017) (GB16297-1996)																																																																																														
排气筒 DA003	一般排放口	120.52985	27.78722	50	1.0	35	非甲烷总烃、氨、氯化氢、臭气	(DB33/2046-2017) (GB16297-1996)																																																																																														
排气筒 DA004	一般排放口	120.53005	27.78725	50	1.0	35	非甲烷总烃、二硫化碳、臭气	(GB27632-2011)、 (GB14554-93)																																																																																														
运营期 环境 影响 和 保 护 措 施																																																																																																						

(3) 废气污染源源强核算

表 4-3 废气污染源源强核算结果汇总表

排气筒	产污环节	污染物种类	产生量 (t/a)	风量 m ³ /h	有组织排放量			无组织排放量		小计 t/a
					t/a	kg/h	mg/m ³	t/a	kg/h	
DA001	投、拌料	颗粒物	23.5	33000	2	0.606	18.4	3.525	1.068	5.525
DA002	注塑、喷光	颗粒物	0.3	5000	0.024	0.01	2.0	0.06	0.024	0.084
		非甲烷总烃	3.541		0.601	0.174	34.8	0.540	0.168	1.141
DA003	注塑、合布、成型、 三合一、冷粘	非甲烷总烃	6.88	35000	1.1696	0.354	10.1	1.032	0.313	2.202
		氨	0.068		0.0405	0.012	0.4	0.010	0.003	0.051
DA004	开炼、出型、挤出、 压底、硫化	非甲烷总烃	0.0822	35000	0.0066	0.005	0.2	0.0164	0.014	0.023
		二硫化碳	0.0013		0.0002	0.0002	0.01	0.0003	0.0002	0.0005
/	打磨	颗粒物	0.15	/	0	0	0	0.022	0.009	0.022
合计		颗粒物	23.95	/	2.024	/	/	3.607	/	5.631
		非甲烷总烃	10.503		1.777	/	/	1.589	/	3.366
		二硫化碳	0.0013		0.0002	/	/	0.0003	/	0.0005
		氨	0.068		0.0405	/	/	0.0102	/	0.0507

废气污染源源强具体核算过程如下：

1) 注塑工序：

①投、拌料粉尘

注塑投料过程由人工加料，在由包装袋向拌料机倾倒和搅拌过程中会有粉尘产生。根据类比调查及经验估算，粉尘产生量约占粉料用量的 1%，项目根据需人工拌料的粉料总用量核算，则粉尘的产生量约为 23.5t/a。企业拟将在拌料机上方设置集气罩，投、拌料粉尘收集后经布袋除尘器处理通过 50m 高排气筒（DA001）高空排放。集气罩的集气效率 85%计，布袋除尘器效率取 90%，收集风量为 33000m³/h。

表 4-4 投、拌料粉尘产生及排放情况

项目	产生量t/a	排放量 (t/a)		排放源强 (kg/h)		总排放量 (t/a)
		有组织	无组织	有组织	无组织	
粉尘	23.5	2.0	3.525	0.606	1.068	5.525

注：项目拌料工序操作时间约 11h/d，年操作时间约 300d。

② 注塑废气

塑料颗粒在加热熔融过程中，由于局部温度过热，会分解产生一定的有机废气。加热时的热解产物，一方面随着塑料种类的不同而不同，另一方面，加工温度和热解温度之间差距越大，其危害越小，反之则危害越大。同时，加工温度和方法以及加工时间的不同，其排放也不同。此外，不同的添加剂、稳定剂、增塑剂和发泡剂的使用，其排放也不同。一般塑料在生产过程中可能产生的有机废气有氯乙烯、不饱和烃、酸、酯等，由于难以明确污染物的种类和排放量，本环评以非甲烷总烃计。

项目注塑工序主要采用 PVC 树脂和 TPR 为原料。PVC 树脂对应的工作温度约 180°C，根据资料可知：PVC 在 140°C 左右开始分解，到 180°C 时分解产生 HCl 及脂肪族化合物等，但添加了热稳定剂之后，能够大大提高 PVC 的热稳定性，从而减少 PVC 受热废气的产生量，尤其可以抑制聚氯乙烯脱 HCl，故在 180°C 时仅有极微量的 HCl 的气体产生，不做进一步定量分析；TPR 对应的工艺温度为 100~150°C，则 TPR 注塑时温度不会超过热分解温度，不会产生塑料聚合物因受热而分解产生的废气，但由于原料聚合、压力温度等因素，原料少量受热分解产生微量的废气，主要为原料的气态单体，根据原料的性质，在注塑过程中可能会产生少量的苯乙烯、甲苯、乙苯等废气，成分较复杂，在加热时间较短、温度较低的情况下，各粒子基本不会裂解产生单体物质，因此上述废气物质产生量较少且较难定量，环评仅对其进行定性分析。综上所述，项目注塑工序有机废气最终合并统一以 VOCs 计算。项目工序运行时间约 11h/d，年工作 300 天。

根据《浙江省重点行业 VOCs 污染排放源排放量计算方法（1.1 版）》中推荐的公式和项目物料实际使用量计算 VOCs 产生量，该文件认为在项目进行其他塑料制品制造工序时，VOCs 的排放系数为 2.368kg/t 树脂原料。项目 PVC 混合料和 TPR 料总用量为 2850t/a，注塑过程中产生的注塑边角料及残次品经破碎机破碎后全部回用于注塑，其产生量按原料总用量 5% 计，约 142.5t/a，则注塑总用量约 2992.5t/a，则注塑工序 VOCs（非甲烷总烃计）产生量为 7.086t/a，产生速率 2.147kg/h。

依据《制鞋工业大气污染物排放标准》（DB33/2046-2017），建议企业在注塑工位设半包围式集气罩，并在不影响生产的情况下将罩口靠近注塑口。全厂共有注塑机 17 台分别位于 1#4F 西边：3 台、1#5F 西边：6 台、1#5F 东边：8 台。

注塑废气东西两侧分别收集处理，经集气罩收集后分别通过 2 套废气处理设施“活性炭吸附”处理后，再分别通过 50m 高排气筒 DA002、DA003 排放，集气效率以 85% 计，处理效率取 80%。

表 4-4 注塑废气产生及排放情况

排气筒	项目	产生量 t/a	排放量 (t/a)		排放源强 (kg/h)		总排放量 (t/a)
			有组织	无组织	有组织	无组织	
DA002	非甲烷总烃	3.356	0.571	0.503	0.173	0.153	1.074
DA003	非甲烷总烃	3.730	0.634	0.560	0.192	0.170	1.194

③ 喷光废气

项目采用水性光亮剂进行喷光，水性光亮剂主要成分为去离子水、水性 PU 树脂、蜡乳液、流平剂、润湿剂和染料。根据关于印发《浙江省工业涂装工序挥发性有机物排放量计算暂行办法》的通知（浙环发[2017]30 号），对于缺少 VOCs 含量比例数据的水性涂料，水性涂料的 VOCs 含量取 15%；同时，水性涂料含水性丙烯酸乳液(树脂) 或其他水性乳液(树脂) 时，游离单体按实测挥发比例计入 VOCs，无实测数据时按水性乳液(树脂)质量的 2% 计。项目喷光工序水性光亮剂用量约 1.2t/a，其中水性 PU 树脂占比 20%，故喷光有机废气产生量为 0.185t/a。

喷光过程还会产生少量喷光雾（以颗粒物计）。参考相同类型企业，喷光期间水性光亮剂附

着率通常为 60-80%，项目水性喷光剂附着率按 75%计，项目水性喷光剂用量为 1.2t/a，则喷光雾的产生量为 0.3t/a。喷光雾经干式过滤预处理，再经废气处理设施进一步净化处理，可基本去除，喷光雾综合去除率取 90%。

要求企业在喷光台设置半密闭式集气罩，烘道上方设置上吸式集气罩，喷光废气经干式过滤去除漆雾后，与注塑废气汇入同一根废气管道 DA002，经活性炭吸附设施处理后高空排放。废气收集率以 80%计，采用活性炭吸附处理，处理效率取 80%。

表 4-5 喷光废气产生及排放情况

项目	产生量t/a	排放量 (t/a)		排放源强 (kg/h)		总排放量 (t/a)
		有组织	无组织	有组织	无组织	
颗粒物	0.3	0.024	0.06	0.01	0.024	0.084
非甲烷总烃	0.185	0.030	0.037	0.0013	0.015	0.067

④恶臭废气

项目注塑过程中会产生项目塑料异味，该异味成份比较复杂，以臭气浓度表征，臭气浓度大小跟企业车间空气流通性有关。通常情况下，低浓度异味对人体健康影响不大。本项目注塑工序产生的恶臭废气随挥发性有机物一起收集处理后排放，少量未被收集的恶臭废气无组织排放，通过加强车间通风不会对周边环境产生明显影响。因此本报告仅作定性分析。

⑤破碎粉尘

项目注塑过程中产生的注塑边角料经破碎机破碎后回用于注塑工序，破碎过程中产生破碎粉尘。由于破碎过程在破碎机内部进行，且过程中破碎机保持密闭，因此粉尘逸散量较小，本环评仅做定性分析。项目通过加强车间通风降低破碎粉尘的环境影响。

2) 橡胶工序

根据《浙江省重点行业 VOCS 污染排放源排放量计算方法》，项目橡胶生产过程中的各污染因子产污系数采用美国国家环保局 EPA 编制的 AP-42 中橡胶制品业中的产污系数，同时根据该文件规定“天然橡胶为原料的橡胶制品排放系数参照所列胶种或轮胎部件对应工序最小值选取；其他橡胶为原料的橡胶制品排放系数参照所列胶种或轮胎部件对应最大值选取”。

①开炼废气

开炼时，加入硫磺和促进剂，则项目开炼工序的原料总量约 210t/a。项目开炼时废气污染物产生系数参照美国国家环保局 EPA 编制的 AP-42 中橡胶制品业排放因子列表，则开炼工序废气污染物产生量详见下表。

表 4-6 开炼废气各污染物产生情况

项目		1#4F
胶总用量（工作时间：4h/d）		210
非甲烷总烃	产生系数*（t/t 胶）	0.000113
	产生量（t/a）	0.0237
	产生速率（kg/h）	0.020

二硫化碳	产生系数* (t/t 胶)	0.00000059
	产生量 (t/a)	0.0001
	产生速率 (kg/h)	0.0001
备注: *AP-42 中无对应丁苯胶或天然胶的产污系数, 本环评取行业最大产污系数。		

项目开炼机上方设集气罩, 开炼废气经集气罩收集后, 经废气处理设施“UV 光氧催化+二级活性炭吸附”处理后, 通过 50m 高排气筒 DA004 排放。废气收集率取 80%, 非甲烷总烃去除效率取 90%, 二硫化碳去除率取 80%。

表4-7 开炼废气产生及排放情况

项目	产生量t/a	排放量 (t/a)		排放源强 (kg/h)		总排放量 (t/a)
		有组织	无组织	有组织	无组织	
非甲烷总烃	0.0237	0.0019	0.0047	0.0016	0.0040	0.0066
二硫化碳	0.0001	0.0019	0.0047	0.00001	0.00002	0.0066

② 成型废气

项目成型时废气污染物产生系数参照美国国家环保局 EPA 编制的 AP-42 中橡胶制品 业排放因子列表, 则成型工序废气污染物产生量详见下表。

表 4-8 成型废气各污染物产生情况

项目	1#4F	
胶总用量 (工作时间: 4h/d)	210	
非甲烷总烃	产生系数* (t/t 胶)	0.0000559
	产生量 (t/a)	0.0117
	产生速率 (kg/h)	0.0098
二硫化碳	产生系数* (t/t 胶)	0.00000261
	产生量 (t/a)	0.0005
	产生速率 (kg/h)	0.0004

备注: *AP-42 中无对应丁苯胶或天然胶的产污系数, 本环评取行业最大产污系数。

项目成型废气经集气罩收集后, 经废气处理设施“UV 光氧催化+二级活性炭吸附”处理后, 通过 50m 高排气筒 DA004 排放。废气收集率取 80%, 非甲烷总烃去除效率取 90%, 二硫化碳去除率取 80%。

表4-9 成型废气产生及排放情况

项目	产生量t/a	排放量 (t/a)		排放源强 (kg/h)		总排放量 (t/a)
		有组织	无组织	有组织	无组织	
非甲烷总烃	0.0117	0.0009	0.0023	0.0008	0.0020	0.0032
二硫化碳	0.0005	0.0001	0.0001	0.0001	0.0001	0.0002

③ 挤出废气

根据企业生产经验, 原料用量的胶料约有 40%用于围条、头皮和芯底生产, 则本项目挤出废气产生及排放情况见下表。

表 4-10 挤出废气各污染物产生情况

项目	1#4F
----	------

胶总用量（工作时间：4h/d）		84				
非甲烷总烃	产生系数*（t/t 胶）	0.0000083				
	产生量（t/a）	0.0007				
	产生速率（kg/h）	0.0006				
二硫化碳	产生系数*（t/t 胶）	0.000000116				
	产生量（t/a）	0.00001				
	产生速率（kg/h）	0.00001				
备注：*AP-42 中无对应丁苯胶的产污系数。						
<p>项目挤出机上方设集气罩，挤出废气经集气罩收集后，经废气处理设施“UV 光氧催化+二级活性炭吸附”处理后，过 50m 高排气筒 DA004 排放。废气收集率取 80%，非甲烷总烃去除效率取 90%，二硫化碳去除率取 80%。</p>						
表4-11 挤出废气产生及排放情况						
项目	产生量t/a	排放量（t/a）		排放源强（kg/h）		总排放量（t/a）
		有组织	无组织	有组织	无组织	
非甲烷总烃	0.0007	0.0001	0.0001	0.00005	0.0001	0.0002
二硫化碳	0.00001	0.000002	0.000002	0.000001	0.000002	0.000004
④压底废气						
<p>本项目采用平板硫化机压底，产污系数根据美国国家环保局 EPA 编制的 AP-42 中橡胶制品业排放因子列表给出。根据企业生产经验，成型后胶料约有 60%用于鞋底生产，则本项目压底废气产生及排放情况见下表。</p>						
表 4-12 压底废气各污染物产生情况						
项目		1#4F				
胶总用量（工作时间：4h/d）		126				
非甲烷总烃	产生系数*（t/t 胶）	0.000236				
	产生量（t/a）	0.0297				
	产生速率（kg/h）	0.025				
二硫化碳	产生系数*（t/t 胶）	0.00000216				
	产生量（t/a）	0.0003				
	产生速率（kg/h）	0.0003				
备注：*压延工段 AP-42 中无对应丁苯胶或天然胶的产污系数，本环评取行业最大产污系数；考虑本项目压底并不是真正的平板硫化，其工作温度远低于平板硫化温度，其主要作用是压型，故压底工段取行业最小产污系数。						
<p>项目压底机上方设集气罩，压底废气经集气罩收集后，经废气处理设施“UV 光氧催化+二级活性炭吸附”处理后，过 50m 高排气筒 DA004 排放。废气收集率取 80%，非甲烷总烃去除效率取 90%，二硫化碳去除率取 80%。</p>						
表4-13 压底废气产生及排放情况						
项目	产生量t/a	排放量（t/a）		排放源强（kg/h）		总排放量（t/a）
		有组织	无组织	有组织	无组织	
非甲烷总烃	0.0297	0.0297	0.0024	0.0059	0.0020	0.0050
二硫化碳	0.0003	0.0003	0.00005	0.0001	0.00004	0.0001
⑤硫化废气						

本项目共有 3 个硫化罐，硫化工艺为热空气硫化，硫化温度为 120℃，硫化罐内部为隧道式设计，生产时为完全闭合状态。本项目蒸汽硫化工艺废气产污系数参照美国国家环保局 EPA 编制的 AP-42 中橡胶制品业排放因子列表给出。本项目进入硫化工段的混胶料约占原料用量的胶料约有 90%，即进入硫化工段的混胶料约为 189t/a，则硫化废气各污染物的产生情况详见下表。

表 4-14 硫化废气各污染物产生情况

项目		1#4F
胶总用量（工作时间：4h/d）		189
非甲烷总烃	产生系数*（t/t 胶）	0.0000868
	产生量（t/a）	0.0164
	产生速率（kg/h）	0.014
二硫化碳	产生系数*（t/t 胶）	0.00000186
	产生量（t/a）	0.0004
	产生速率（kg/h）	0.0003

备注：*压延工段 AP-42 中无对应丁苯胶或天然胶的产污系数，本环评取行业最大产污系数；考虑本项目压底并不是真正的平板硫化，其工作温度远低于平板硫化温度，其主要作用是压型，故压底工段取行业最小产污系数。

项目硫化过程硫化罐保持密闭，硫化废气仅在硫化罐舱门打开时释放。项目硫化罐上方设集气罩，压底废气经集气罩收集后，经废气处理设施“UV 光氧催化+二级活性炭吸附”处理后，过 50m 高排气筒 DA004 排放。废气收集率取 80%，非甲烷总烃去除效率取 90%，二硫化碳去除率取 80%。

表4-15 硫化废气产生及排放情况

项目	产生量t/a	排放量（t/a）		排放源强（kg/h）		总排放量（t/a）
		有组织	无组织	有组织	无组织	
非甲烷总烃	0.0164	0.0164	0.0013	0.0033	0.0011	0.0027
二硫化碳	0.0004	0.0004	0.0001	0.0001	0.0001	0.0001

3) 制鞋工序

① 磨废气

项目采用砂轮打磨机对鞋底内边缘进行打磨，使鞋底的内边缘变的粗糙，以便于后续鞋面于鞋底的粘合，打磨过程中会产生打磨废气，主要污染物为颗粒物，工作时间为 8h/d。根据同类型企业类比可知，打磨粉尘产生量约为 10g/m²（打磨面积），平均每双鞋底的打磨面积约为 0.01m²，本项目年产 150 万双胶鞋，则打磨粉尘产生量为 0.15t/a，0.063kg/h。

项目打磨工序运行时间约 8h/d，年工作 300 天。每台砂轮机对应工位三面围挡，砂轮机自带布袋除尘装置，打磨粉尘收集率取 85%，未收集部分无组织排放。布袋收集粉尘量约 0.128t/a，回用于生产。项目打磨粉尘产生及排放情况如下表所示。

表4-16 打磨废气产生及排放情况

项目	产生量t/a	排放量（t/a）		排放源强（kg/h）		总排放量（t/a）
		有组织	无组织	有组织	无组织	
颗粒物	0.15	/	0.022	/	0.022	0.022

② 合布废气

项目合布过程使用水性聚氨酯胶粘剂将里布与面布粘合在一起，本项目采用的水性聚氨酯胶粘剂主要成分为聚氨酯树脂(49~51%)、水(49~51%)、丙酮(<1%)。一般状态下水性聚氨酯胶粘剂基本上不挥发，在烘干过程中主要考虑丙酮以及聚氨酯树脂游离单体的挥发。根据其成分比例，项目水性聚氨酯胶粘剂的挥发性有机物含量为<1%，符合《胶粘剂挥发性有机化合物限量》(GB33372-2020)中表 2 要求，水基型聚氨酯鞋和箱包用胶粘剂的总挥发性有机物含量 $\leq 50\text{g/L}$ 。项目水性聚氨酯胶粘剂挥发份按聚氨酯树脂含量(50%计)的 2%以及丙酮 1%挥发量计算，项目合布胶水总用量约为 9t/a，则项目合布废气(以有机废气为主)的产生量约 0.18t/a，产生速率 0.075kg/h(日工作时间 11h 计)。

项目合布工段设集气罩，合布废气经集气罩收集后，经废气处理设施“活性炭吸附”处理后，通过 50m 高排气筒 DA003 排放。废气收集率取 85%，非甲烷总烃去除率取 80%。

表4-17 合布废气产生及排放情况

项目	产生量t/a	排放量 (t/a)		排放源强 (kg/h)		总排放量 (t/a)
		有组织	无组织	有组织	无组织	
非甲烷总烃	0.18	0.0306	0.027	0.0093	0.0082	0.0576

③三合一废气

三合一一是利用三合一流水线，在两层鞋垫面料中插入橡胶插跟以增加后跟高度，并用白乳胶粘合，过程中产生三合一废气，该工段白乳胶使用量为 10t/a，则项目三合一工序非甲烷总烃的产生量约 0.2t/a；同时白乳胶含少量氨，约占白乳胶的 0.68%，则氨的产生量约 0.068t/a。

项目三合一流水线上设集气罩，三合一废气经集气罩收集后，经废气处理设施“活性炭吸附”处理后，通过 50m 高排气筒 DA003 排放。废气收集率取 85%，非甲烷总烃去除率取 80%。由于氨气极性较强，不易被活性炭吸附，废气处理设施对氨的去除率较低，取 30%。

表4-18 三合一废气产生及排放情况

项目	产生量t/a	排放量 (t/a)		排放源强 (kg/h)		总排放量 (t/a)
		有组织	无组织	有组织	无组织	
非甲烷总烃	0.2	0.0340	0.03	0.0103	0.0091	0.0640
氨	0.068	0.0405	0.0102	0.0123	0.0031	0.0507

④成型废气

项目利用成型流水线将鞋底、鞋面(鞋帮)、围条进行粘合制成产品。该工序使用水性聚氨酯胶粘剂、水性硫化胶、处理剂等，过程中产生成型废气，主要污染物为非甲烷总烃。根据业主提供资料，项目成型工序运行时间约 11h/d，年工作 300 天，水性聚氨酯胶粘剂、水性硫化胶、处理剂用量及成型废气产生情况如下表所示。

表 4-19 成型废气产生情况

物料类别	用量	挥发成分	含量 (%)	环评取值 (%)	产生量 (t/a)
水性聚氨酯胶粘剂	21	非甲烷总烃	2	2	0.42
155F 处理剂	0.3	酮类溶剂	0~5	2	0.006
		脂类溶剂	60~85	75	0.225
150N 处理剂	0.3	酮类溶剂	0~7	5	0.015

		脂类溶剂	45~80	62	0.186
135F 处理剂	0.3	酮类溶剂	40~70	60	0.18
		脂类溶剂	25~35	30	0.09
120#溶剂油	0.3	120#溶剂油	100	100	0.3
水性硫化胶	8	聚氨酯树脂(含 2%有机挥发份)	0.4~0.8	0.6	0.048
合计	/	非甲烷总烃*	/	/	1.47

注：非甲烷总烃为挥发性脂肪酸、酮类溶剂、脂类溶剂、环乙基二异氰酸及 120#溶剂油挥发性有机物总和

成型流水线上方自带烘箱，废气经集气管道收集后，经废气处理设施“活性炭吸附”处理后，通过 50m 高排气筒 DA003 排放。成型废气收集率取 85%，非甲烷总烃去除率取 80%。项目成型废气产生及排放情况如下表所示。

表4-20 成型废气产生及排放情况

项目	产生量/t/a	排放量 (t/a)		排放源强 (kg/h)		总排放量 (t/a)
		有组织	无组织	有组织	无组织	
非甲烷总烃	1.47	0.2499	0.2205	0.0757	0.0668	0.4704

⑤冷粘废气

项目冷粘生产线上的里布粘合、夹帮定型、复底烘干、鞋面处理等工序涉及使用水性胶黏剂、白乳胶、处理剂等，过程中产生冷粘废气，主要污染物为非甲烷总烃。根据业主提供资料，项目冷粘工序运行时间约 11h/d，年工作 300 天，水性胶黏剂、白乳胶、处理剂用量及冷粘废气产生情况如下表所示。

表 4-21 冷粘废气产生情况

物料类别	用量	挥发成分	含量	环评取值 (%)	产生量(t/a)
水性胶黏剂	20	非甲烷总烃	2	2	0.4
冷粘处理剂	1	脂类溶剂	50~95	90	0.9
合计	/	非甲烷总烃*	/	/	1.3

注：非甲烷总烃为脂类溶剂等挥发性有机物总和

冷粘流水线上方设置集气罩，废气经集气管道收集后，经废气处理设施“活性炭吸附”处理后，通过 50m 高排气筒 DA003 排放。冷粘废气收集率取 85%，非甲烷总烃去除率取 80%。项目成型废气产生及排放情况如下表所示。

表 4-22 冷粘废气产生及排放情况

项目	产生量/t/a	排放量 (t/a)		排放源强 (kg/h)		总排放量 (t/a)
		有组织	无组织	有组织	无组织	
非甲烷总烃	1.3	0.2210	0.195	0.0670	0.0591	0.4160

⑥恶臭

恶臭污染物指一切刺激嗅觉器官引起人们不愉快及损害生活环境的气体物质。臭气浓度是指恶臭气体（包括异味）用无臭空气进行稀释到刚好无臭时所需的稀释倍数。

橡胶开炼、硫化等过程产生的废气中含恶臭污染物，成份比较复杂以臭气浓度表征。恶臭污染物与废气中其他污染物一起收集，通过“UV 光氧催化+二级活性炭吸附”处理。

(4) 废气治理措施

项目生产过程废气主要包括注塑废气（注塑工段）、橡胶加工废气（塑炼、密炼、开炼等工段）及制鞋废气（合布、三合一、成型等工段），主要污染物包括颗粒物、非甲烷总烃、二硫化碳、氨、臭气浓度等。项目废气收集及治理措施如下表所示。

表 4-23 废气收集措施设计参数一览表

排气筒	污染源	设备		集气方式	集气罩尺寸	风量核算	风量取值 m ³ /h
		名称	数量				
DA001	投、拌料	拌料机	7 台	集气罩	1.2m*1.8m	1.2m*1.8m*0.6m/s*3600*7 台 =32659.2m ³ /h	33000
DA002	注塑	注塑机	9 台	集气罩	0.4m*0.4m	0.4m*0.4m*0.6m/s*3600*9 台 =3110.4m ³ /h	5000
	喷光	喷光台	1 台	集气罩	0.6m*0.6m	0.6m*0.6m*0.6m/s*3600*1 台=777.6m ³ /h	
DA003	注塑	注塑机	8 台	集气罩	0.4m*0.4m	0.4m*0.4m*0.6m/s*3600*8 台 =2764.8m ³ /h	35000
	合布	复合机	1 台	集气罩	2.0m*1.0m	2.0m*1.0m*0.6m/s*3600*1 台 =4320m ³ /h	
	三合一	三合一 流水线	1 条	负压抽风+ 万向吸气臂	/	每条三合一流水线设移动烘箱 1 个，对应风量 500m ³ /h，刷大底工 位 3 个，每个对应风量 200m ³ /h，1 条三合一流水线总风量： (500+200*3)*1 条=1100m ³ /h	
	成型	成型流水线	2 条	负压抽风+ 万向吸气臂	/	每条成型流水线设固定烘箱 3 个，每 个对应风量 1000m ³ /h；移动烘箱 1 个， 对应风量 500m ³ /h；固定刷胶工位 16 个，共计风量 800m ³ /h，移动刷胶工 位 2 个，共计风量 100m ³ /h，2 条三 合一流水线总风量： (1000*3+500+800+100)*2 条 =8800m ³ /h	
	冷粘	冷粘流水线	3 条	负压抽风+ 万向吸气臂	/	每条冷粘流水线设集气罩 3 个，每个 对应风量 1638m ³ /h；固定刷胶工位 16 个，共计风量 800m ³ /h，移动刷胶工 位 2 个，共计风量 125m ³ /h，2 条三 合一流水线总风量：(1638*3+800+125) *3 条=17517m ³ /h	
DA004	开炼	开炼机	3 台	集气罩	1.0m*0.8m	1.0m*0.8m*0.6m/s*3600*3 台 =5184m ³ /h	35000
	出型	出型机	4 台	集气罩	0.4m*0.4m	0.4m*0.4m*0.6m/s*3600*4 台 =1382.4m ³ /h	
	挤出	挤出机	2 台	集气罩	0.4m*0.4m	0.4m*0.4m*0.6m/s*3600*2 台 =691.2m ³ /h	
	压底	压底机	4 组	集气罩	1.6m*0.9m	1.6m*0.9m*0.6m/s*3600*4 组 =12441.6m ³ /h	
	硫化	硫化罐	3 台	集气罩	2.0m*1.6m	项目最多同时开启 2 台硫化罐舱 门，硫化罐舱门上方设集气罩，风 量 2.0m*1.6m*0.6m/s*3600*2 台 =13824m ³ /h； 硫化罐泄压废气根据普适气体定律 计算 (PV=nRT)。硫化罐尺寸 Ø1.6m*5.5m，罐内压力 0.4MPa，最 高 115℃，开罐前压力降至 0.1MPa， 经泄压管送至缓冲罐时温度 30℃， 经计算单只硫化罐排气 29.7m ³ ，2 只硫化罐共计 59.4m ³ 。排放时间	

5min, 则泄压管排气速率 712.8m³/h;
共计 13824+712.8=14536.8m³/h

(5) 废气达标情况分析

表 4-24 有组织废气污染物排放达标情况统计表

排气筒	废气源	污染物名称	废气排放情况			排放标准		达标分析
			风量 (Nm ³ /h)	最大排放浓度 (mg/m ³)	最大排放速率 (kg/h)	排放浓度 (mg/m ³)	排放速率 (kg/h)	
DA001	投、拌料	颗粒物	33000	18.4	0.606	30	/	达标
DA002	注塑、喷光	颗粒物	5000	2.0	0.01	80	/	达标
		非甲烷总烃		37.6	0.188	30	/	
DA003	注塑、合布、成型、 三合一、冷粘	非甲烷总烃	35000	10.1	0.354	80	/	达标
		氨		0.4	0.012	20	/	
DA004	开炼、出型、挤出、 压底、硫化	非甲烷总烃	35000	0.2	0.005	10	/	达标
		二硫化碳		0.01	0.0002	/	4.2	

(6) 废气监测计划

参照《排污单位自行监测技术指南 橡胶和塑料制品》（HJ1207-2021）及《排污单位自行监测技术指南 总则》（HJ819-2017）的要求，排污单位废气自行监测点位、监测指标及最低监测频次如下表所示。

表 4-25 废气监测要求

监测点位	监测因子	监测频率	执行排放标准	排放方式
DA001	颗粒物	1 次/年	DB33/2046-2017	有组织
DA002	非甲烷总烃、颗粒物、氯化氢、苯系物、臭气浓度	1 次/年	DB33/2046-2017	有组织
DA003	非甲烷总烃、氨、臭气浓度	1 次/年	DB33/2046-2017	有组织
DA004	非甲烷总烃	1 次/半年	GB27632- 2011	有组织
	二硫化碳、臭气浓度	1 次/年	GB14554-93	有组织
四周厂界	颗粒物、非甲烷总烃、二硫化碳、臭气浓度	1 次/年	GB27632- 2011 GB14554-93 DB33/2046-2017	无组织

(7) 非正常情况分析

根据对工程的分析，以及对同类企业的调查，项目最可能出现的非正常工况为废气处理装置出现故障，导致污染物排放治理措施达不到应有的效率，造成废气等事故污染。因此本次环评主要预测废气治理设施效率为设计效率的 50%时的情形。

表 4-26 非正常排放量核算表

排气筒	非正常排放原因	污染物	非正常排放速率 (kg/h)	非正常排放浓度 (mg/m ³)	单次持续时间/h	年发生频次/次	应对措施
DA001	废气处理 设施故障	颗粒物	3.333	101.2	1	1	停止生产， 查找原因 并及时维修
DA002		颗粒物	0.055	11			
		非甲烷总烃	0.564	112.8			
DA003		非甲烷总烃	1.062	30.3			
		氨	0.015	0.48			
DA004		非甲烷总烃	0.0275	1.1			

		二硫化碳	0.001	0.03		
--	--	------	-------	------	--	--

(8) 大气环境影响分析

项目所在的瑞安市为环境空气质量达标区。项目废气污染源主要包括橡胶加工废气（密炼、开炼、硫化等）及制鞋废气（合布、三合一、成型、冷粘、注塑等）。主要污染物包括颗粒物、非甲烷总烃、二硫化碳、氨、臭气浓度等。根据《排污许可证申请与核发技术规范 制鞋工业》（HJ1123-2020）附录 F 挥发性有机物采用吸附法、吸附法与低温等离子体法或光催化氧化法组合使用等均属于可行技术，颗粒物采用袋式除尘属于可行技术。项目废气污染物严格落实本环评提出的污染防治措施，废气经高空排放和大气稀释扩散后，对周边环境影响较小，可认为项目大气环境影响可接受。

2、废水

(1) 废水类别、污染物种类、排放去向及污染防治设施

根据《排污许可证申请与核发技术规范 制鞋工业》（HJ1123-2020），项目废水类别、污染物种类、排放去向及污染防治设施见表 4-27。

表 4-27 废水类别、污染物种类、排放去向及污染防治设施一览表

废水类别	污染物种类	排放方式	排放去向	排放规律	污染治理设施		排放口设置是否符合要求	排放口类型
					污染治理设施名称	污染治理设施工艺		
生活污水	COD、氨氮、总氮	间接排放	瑞安市江南污水处理厂	间断排放，排放流量不稳定，但有周期性规律	化粪池	厌氧发酵	☑是 ☐否	企业总排
生产废水	COD、氨氮、总氮、SS				生产废水处理设施	“混凝沉淀”工艺		

(2) 废水排放情况

表 4-28 废水间接排放口基本情况表

排放口编号	排放口地理坐标		废水排放量/(t/a)	受纳污水处理厂			
	经度	纬度		名称	污染物种类	排放标准浓度限值/(mg/L)	排放标准
DW001	120.539725	27.790714	5040	瑞安市江南污水处理厂	COD	40	COD、氨氮、总氮执行《城镇污水处理厂主要水污染物排放标准》（DB33/2169-2018）中表 1 现有城镇污水处理厂主要水污染物排放限值，其余指标执行《城镇污水处理厂污染物排放标准》（GB18918-2002）表 1 一级 A 标准
					氨氮	2(4)	
					总氮	12(15)	
DW002	120.539711	27.790702	70		COD	40	
					氨氮	2(4)	
					总氮	12(15)	
				SS	10		

表 4-29 废水污染物排放执行标准表

排放口编号	污染物种类	国家或地方污染物排放标准及其他按规定商定的排放协议	
		名称	浓度限值/(mg/L)
DW001	COD	《污水综合排放标准》(GB8978-1996)三级排放标准	
	氨氮	《工业企业废水氮、磷污染物间接排放限值》(DB33/887-2013)间接排放限值	

	总氮	《污水排入城镇下水道水质标准》(GB/T31962-2015)B级标准	70
DW002	COD	《橡胶制品工业污染物排放标准》(GB27632-2011)表2新建企业水污染物排放 限值	300
	氨氮		30
	总氮		40
	SS		150

(3) 废水污染源源强核算

表 4-30 废水污染源源强核算结果及相关参数一览表

污染源	污染物种类	污染物产生			治理设施		废水量(t/a)	污染物纳管		污染物排放		排放时间(h)
		废水量(t/a)	产生浓度(mg/L)	产生量(t/a)	设施	效率%		纳管浓度(mg/L)	纳管量(t/a)	排放浓度(mg/L)	排放量(t/a)	
生活污水	COD	5040	500	2.52	化粪池	30	5040	350	1.764	40	0.202	3300
	氨氮		35	0.176		/		35	0.176	2(4)	0.014	
	总氮		70	0.353		/		70	0.353	12(15)	0.067	
生产废水	COD	70	525	0.037	混凝沉淀池	42.9	70	300	0.021	40	0.0028	3300
	氨氮		6.60	0.0005		/		30	0.002	2(4)	0.0002	
	总氮		9.84	0.001		/		40	0.003	9.84	0.001	
	SS		40.1	0.003		/		150	0.011	10	0.001	

备注：氨氮、总氮不同月份执行标准不同，排放量按月份分开计算。

废水污染物源强具体核算过程如下：

① 生活污水

项目员工 420 人，厂区内不设食宿，按照平均用水量 50L/人天计，年生产 300 天，生活污水产污系数取 0.8，则废水产生量为 5040t/a，生活污水中污染物浓度一般为 COD 500mg/L，氨氮 35mg/L，总氮 70mg/L，则项目生活污水污染物产生量为 COD2.52t/a，氨氮 0.176t/a，总氮 0.353t/a。主要污染物排入环境量为 COD 0.202t/a，氨氮 0.014t/a，总氮 0.067t/a。

② 生产废水

1) 注塑冷却水

项目圆盘注塑机在运转过程中，需要对圆盘注塑机进行间接冷却，间接冷却水循环使用，不外排，企业定期补充新鲜水。项目冷却循环水流量按 3m³/h 计，年运行时间 3300 小时，则冷却水年循环流量 9900m³/a，冷却水补水率以 1%计，则冷却水损耗量 99m³/a，即新鲜水补充量 99t/a。

2) 间接冷却水

项目生产过程中采用间接水冷法对炼胶设备进行冷却，间接冷却水不与物料直接接触，循环使用，定期补充，不外排。根据业主提供资料，项目间接冷却水补充量约 4t/d，1200t/a。

3) 直接冷却水

橡胶开炼后、围条挤出后均需经过水机过水冷却，此过程冷却水与物料直接接触。直接冷却水一般情况不排放，定期补充消耗量，时间久了水质会变差，直接冷却水排放周期约为每周排放 1 次。根据业主提供资料，项目直接冷却水排放量约 70t/a，收集后进入厂区内生产废水处理设施

处理。

类比同类型胶鞋企业，废水中污染因子主要为 COD_{cr}、氨氮、SS、总氮。类比同类型胶鞋企业，生产废水污染物产生浓度 COD 525mg/L，NH₃-N 6.60mg/L，SS 40.1mg/L，总氮 9.84mg/L。

(4) 厂区废水情况汇总

根据废水源强、治理措施，项目废水污染物产生和排放源强核算结果如下表所示。

表 4-31 废水污染物产生排放汇总表

污染物	产生情况		纳管排放		外排环境		排放时间 (h)
	产生浓度(mg/L)	产生量(t/a)	纳管浓度(mg/L)	排放量(t/a)	排放浓度(mg/L)	排放量(t/a)	
生产废水							
废水量	/	70	/	70	/	70	3300
COD	525	0.037	300	0.021	40	0.0028	
氨氮	6.60	0.0005	30	0.002	2(4)	0.0002	
总氮	9.84	0.001	40	0.003	12(15)	0.001	
SS	40.1	0.003	150	0.011	10	0.001	
生活污水							
废水量	/	5040	/	5040	/	5040	3300
COD	500	2.52	350	1.764	40	0.2016	
氨氮	35	0.176	35	0.176	2(4)	0.014	
总氮	70	0.353	70	0.353	12(15)	0.067	
总计							
废水量	/	5110	/	5110	/	5110	3300
COD	/	2.557	/	1.785	40	0.204	
氨氮	/	0.177	/	0.178	2(4)	0.014	
总氮	/	0.354	/	0.356	12(15)	0.068	
SS	/	0.003	/	0.011	/	0.001	

注：项目生产废水中氨氮、总氮及 SS 产生浓度均小于纳管标准，纳管量按照纳管标准计算；总氮小于排放标准，排放量按照排放标准计算。瑞安市江南污水处理厂 COD、氨氮、总氮执行《城镇污水处理厂主要水污染物排放标准》（DB33/2169-2018）中表 1 现有城镇污水处理厂主要水污染物排放限值，其余指标执行《城镇污水处理厂污染物排放标准》（GB18918-2002）表 1 一级 A 标准。氨氮、总氮不同月份执行标准不同，排放量按月份分开计算。

(5) 项目废水处理可行性分析

本项目生活与生产废水完全隔绝且采取有效措施防止二者混排等风险，生活污水经化粪池处理达标后纳管；生产废水经管网收集后通过厂内废水处理设备经“混凝沉淀”工艺处理达标后纳入市政管网，处理工艺具体如下：

废水由车间经泵提升至调节池，将大颗粒杂质及浮油进行预去除，进入反应沉淀池，加入 PAC、

PAM、石灰等药剂，将污水中的污染因子吸附或网捕到水处理剂形成的絮状体表面并沉淀去除，形成的沉淀物在沉淀池内静置进行泥水分离。污泥排放至污泥浓缩池，上清液排放纳管。



图 4-1 项目生产废水处理工艺流程图

本项目生产废水处理设备设计处理规模 2.0m³/d。根据项目工程中对废水产生量核算可知，本项目生产废水总量 70t/a，每周排放一次，则单次最大排放量为 1.75t/d。从废水处理负荷而言，总负荷能满足本项目废水产生量。

(6) 依托污水处理厂可行性分析

① 基本情况

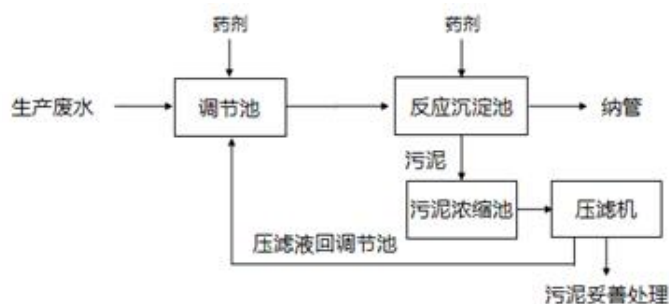
瑞安市江南污水处理厂位于瑞安市阁巷围垦区，总处理规模 10 万 m³/d，一期工程规模为 2.5 万 m³/d，远期规模达到 10 万 m³/d。服务范围为瑞安市江南新区，包括仙降街道、云周街道、飞云街道、南滨街道及阁巷新区等。根据《瑞安市 2019 年重点建设项目建设计划表》，二期工程于 2019 年 8 月开工建设，建设年限为 2019-2020 年，扩建规模为 2.5 万 m³/d。二期项目建设完成后，总处理规模将达到 5 万 m³/d。江南污水处理厂主要污染物 COD、氨氮、总氮、总磷执行《城镇污水处理厂主要水污染物排放标准》（DB33/2169-2018）中表 1 标准限值，其余污染物指标执行《城镇污水处理厂污染物排放标准》（GB18918-2002）表 1 一级 A 标准。

② 运行情况

根据《2022 年温州市排污单位执法监测评价报告》（绿色温州-环境监测-重点源监督性监测），瑞安市江南污水处理厂水质达标率为 100%，出水可达标排放。

③ 纳管可行性分析

目前瑞安市江南污水处理厂处理二期工程（5 万 m³/d）已实施投入运营，江南污水处理厂总处理规模达到 10 万 m³/d。主要污染物出水执行 COD、氨氮、总氮、总磷执行《城镇污水处理厂主要水污染物排放标准》（DB33/2169-2018）中表 1 标准限值，其余污染物指标执行《城镇污水处理厂污染物排放标准》（GB18918-2002）表 1 一级 A 标准。

项目位于瑞安市仙降街道新安工业区，该区域目前已铺设市政污水管网，企业污水经厂区预处理后纳入瑞安市江南污水处理厂处理达标后排放，基本不会对纳污水体产生影响。

(5) 监测计划

参照《排污单位自行监测技术指南 橡胶和塑料制品》（HJ1207-2021）及《排污许可证申请

与核发技术规范《制鞋工业》（HJ1123-2020）要求，排污单位废水自行监测点位、监测指标及最低监测频次如下表所示。

表 4-32 废水监测要求

监测点位	监测因子	监测频率	执行排放标准
DW001	pH值、化学需氧量、氨氮、总氮	1次/季度	《污水综合排放标准》（GB8978-1996）表 4 中的三级标准（氨氮、总磷达到《工业企业废水氮、磷污染物间接排放限值》（DB33/887-2013）中“其他企业”间接排放限值，总氮达到《污水排入城镇下水道水质标准》（GB/T31962-2015）B 级标准后纳入市政污水管网）
DW002	pH值、悬浮物、五日生化需氧量、化学需氧量、氨氮、总氮、总磷、石油类、总锌	1次/季度	《橡胶制品工业污染物排放标准》（GB27632-2011）表 2

3、噪声

(1) 噪声源强

根据企业提供的设备清单，企业主要噪声设备为挤出机、合布机、缝纫机、打眼机、砂轮机。经类比设备监测，主要设备噪声值见表 4-33。

表 4-33 噪声污染源源强核算结果及相关参数一览表（全厂）

装置/噪声源	声源类型（频发、偶发等）	噪声源强		降噪措施		噪声排放值		持续时间
		核算方法	噪声值/dB	工艺	降噪效果/dB	核算方法	噪声值	
开炼机	频发	类比	75	墙体阻隔、距离衰减	15	类比	60	1200
压底机	频发	类比	75		15	类比	60	1200
硫化罐	频发	类比	70		15	类比	55	1200
出型机	频发	类比	70		15	类比	55	1200
挤出机	频发	类比	80		15	类比	65	1200
切料机	频发	类比	75		15	类比	60	1200
复合机	频发	类比	75		15	类比	60	3300
冲帮机	频发	类比	80		15	类比	65	3300
流水线	频发	类比	80		15	类比	65	3300
注塑机	频发	类比	80		15	类比	65	3300
破碎机	频发	类比	75		15	类比	60	3300
拌料机	频发	类比	75		15	类比	60	3300
三合一机	频发	类比	75		15	类比	60	3300
夹帮机	频发	类比	80		15	类比	65	3300
缝纫机	频发	类比	80		15	类比	65	3300
裁布机	频发	类比	80		12	类比	68	3300
砂轮机	频发	类比	80		12	类比	68	3300
空压机	频发	类比	85	15	类比	70	3300	

(2) 预测方法

项目生产车间对厂界和敏感目标的噪声的贡献采用《环境影响评价技术导则 声环境》

(HJ2.4-2021)推荐的工业噪声预测模式进行预测,项目噪声预测采用德国 Cadna/A 环境噪声模拟软件。项目厂界噪声预测结果见下表。

表 4-34 厂界噪声影响预测结果 单位: dB(A)

预测点位	贡献值	背景值	叠加值	标准值	达标情况
东侧厂界	47.7	/	/	70	达标
南侧厂界	54.4	/	/	65	达标
西侧厂界	51.3	/	/	65	达标
北侧厂界	55.9	/	/	65	达标

由预测结果可知,项目噪声在厂界四周贡献值能达到《工业企业厂界环境噪声排放标准》(GB12348-2008)中 3、4 类声环境功能区对应限值。

为确保本项目噪声稳定达标,本环评建议在设备选型时尽可能选择低噪声设备;合理布局厂区内生产设备;加强设备维护,确保设备处于良好的运转状态,杜绝因设备不正常运转时产生的高噪声现象。项目通过距离的衰减和建筑物的声屏障效应,在切实落实降噪措施后,其噪声对周围声环境不会造成明显的影响。

综上所述,在切实落实降噪措施后,项目声环境影响较小。

(4) 监测计划

参照《排污单位自行监测技术指南 橡胶和塑料制品》(HJ1207-2021)要求,排污单位噪声自行监测点位、监测指标及最低监测频次如下表所示。

表 4-35 噪声监测计划

监测点	监测项目	监测频率	执行标准
北、南、西侧厂界	Leq(A)	1 次/季度	GB3096-2008 中 3 类标准
东侧厂界	Leq(A)	1 次/季度	GB3096-2008 中 4a 类标准

4、固废

(1) 固体副产物产生情况

① 注塑边角料

项目在注塑过程中会产生一定的注塑边角料,根据同行业类比调查,其产生量通常为原料用量的 5%,项目原料用量为 2850t/a,则注塑边角料产生量为 142.5t/a,该边角料收集破碎后回用于注塑工序,根据《固体废物鉴别标准 通则》(GB34330-2017),不属于固体废物。

② 制鞋边角料

企业鞋帮及鞋垫制作过程中会产生制鞋边角料,主要为布料、回力片等的边角料。根据业主提供资料,边角料产生率约为原料用量的 10%,项目布料、回力片、海波丽、皮革用量共计约 50t/a,则制鞋边角料产生量约 5t/a。制鞋边角料属于一般固废,经统一收集后外售综合利用。

③ 橡胶边角料

企业橡胶加工过程中,冲胶料、压底等工序会产生橡胶边角料。根据业主提供资料,橡胶边角料产生量约为工序原料总用量的 10%。项目冲胶料及压底工序原料总用量约 210t/a,橡胶边角

料产生量约 21t/a。橡胶边角料收集后作为原料回用于生产，不作为固废处理。

④废包装材料

1) 有毒有害废包装

项目原料硫磺属于危险化学品，其包装袋属于危险废弃物，根据业主提供资料，项目硫磺用量约 15t/a，以 25kg/袋包装，废包装袋产生量约 600 只，按 150g/只计算，则年产生量约 0.6t/a；各种原料处理剂、油类包装桶由于含有有机溶剂，均属于危险废物，根据业主提供资料，项目处理剂废包装桶产生量约 150 只，按 200g/只计算，则年产生量约 0.030t/a，油类废包装桶产生量约 25 只，按 1kg/只计算，则年产生量约 0.025t/a。

综上，企业有毒有害废包装主要为硫磺废包装袋和处理剂等的废包装桶，年产生量约 0.655t/a，为危险废弃物，需委托有相应资质的单位处理。

2) 一般废包装

项目原料使用后产生废包装。根据业主提供资料，一般废包装袋年产生量约 15000 只，按 150g/个算，产生量约 2.25t/a，属于一般固废，由环卫部门清运处理。

⑤集尘

1) 地面集尘

项目配料及投料工序产生的粉尘经集气罩收集布袋除尘处理后通过排气筒排放，未被集气罩收集部分因颗粒较大，约有 70%沉降到地面，30%无组织排放。根据物料平衡，集尘产生量约 2.5t/a，收集后回用于生产，不作为固废处理。

2) 打磨粉尘集尘

项目采用砂轮机对鞋底边缘进行打磨，过程中产生打磨废气，经收集后通过布袋除尘器处理，根据物料平衡，打磨粉尘集尘量为 0.128t/a，收集后回用于生产，不作为固废处理。

⑥废水处理污泥

项目生产废水经厂区内污水处理站处理后纳入市政污水管网。污水处理站废水处理量为 70t/a，干污泥产生量约占废水量的 3%，压滤后污泥含水率约 50%，则污泥产生量约 0.42t/a，该污泥主要是直接冷却水处理产生的污泥，该废水处理污泥属于一般固废，收集后外运综合利用。

⑦废矿物油

项目生产过程中压底机等设备运行会使用液压油，并产生废矿物油，根据业主提供资料，废矿物油产生量约为 0.2t/a。废矿物油属于危险废弃物，收集后委托有资质单位处理。

⑧废活性炭

项目采用“活性炭吸附法”处理有机废气等。根据前文计算，项目有机废气总去除量为 7.155t/a。根据《浙江省重点行业 VOCs 污染排放源排放量计算方法》，将“活性炭年更换量*15%”作为废气处理设施 VOCs 削减量，则项目需要活性炭量为 47.7t/a，废活性炭（含吸附的废气量）产生量约 54.855t/a，属于危险废弃物，收集后需委托有相应资质的单位处理。

根据《温州市生态环境局关于加强 2022 年度挥发性有机物活性炭吸附处理设施运行管理工作的通知》（温环发[2022]13 号），本项目开炼、出型、挤出、压底、硫化等废气处理设施 VOCs

初始浓度在 100mg/Nm³ 以下，参照本报告、原辅料 VOCs 含量等，确定活性炭填充量，选择合适的吸风风量，采用密闭方式收集废气时，密闭空间必须同时满足足够的换气次数和保持微负压状态；采用局部集气罩的，距集气罩开口面最远处的 VOCs 无组织排放位置，控制风速应不低于 0.3m/s，需保留项目设计方案，作为合规性判断依据；企业购置活性炭必须提供活性炭质保单，确保符合质量标准。活性炭技术指标宜符合《工业有机废气净化用活性炭技术指标及试验方法》(LY/T3284)规定的优级品颗粒活性炭技术要求，碘吸附值不低于 800mg/g 或四氯化碳吸附率不低于 60%；活性炭更换周期应不超过累计运行 500 小时或 3 个月。根据企业提供的资料，依据本项目各废气处理设备风量，预计 3 套有机废气处理设施活性炭装填量分别为 2 套 1.5 吨、1 套 1 吨，合计约 4t/a，考虑每月更换一次，全年更换量约 55.145（含有机废气）t/a。

⑨废 UV 灯管

项目 UV 光氧催化废气处理设施需不定时更换坏的 UV 灯管，此过程产生一定量废灯管，产生量约 0.05t/a，属于危险废弃物，需委托有相应资质的单位处理。

(2) 固废属性判定

根据《固体废物鉴别标准 通则》（GB34330-2017）、《国家危险废物名录》（2021 年版）以及《危险废物鉴别标准》，判定建设项目的固体副产物是否属于固体废物和危险废物，判定情况及固体废物产生情况如下表。

表 4-36 项目固体废物属性判定

序号	副产物名称	产生工序	形态	主要成分	是否属于固体废物	判定依据
1	注塑边角料	注塑	固态	PVC、TPR 等	否	6.1a)
2	制鞋边角料	制鞋	固态	布料、回力片等	是	4.2, a)
3	橡胶边角料	橡胶加工	固态	橡胶	否	6.1, a)
4	有毒有害废包装	原料包装	固态	纤维、化学品原料	是	4.1, c)
5	一般废包装	原料包装	固态	纤维、化学品原料	是	4.1, c)
6	集尘	废气处理	固态	橡胶原料颗粒等	否	6.1, a)
7	废水处理污泥	废水处理	固态	污泥	是	4.3, e)
8	废矿物油	设备运行	液态	矿物油	是	4.1, c)
9	废活性炭	废气处理	固态	活性炭、有机物	是	4.3, l)
10	废 UV 灯管	废气处理	固态	含汞灯管	是	4.1, d)

根据《国家危险废物名录》（2021 年版）及《危险废物鉴别标准》，判定建设项目副产物是否属于固体废物和危险废物。项目固体废物污染源核算结果及相关参数如下表。

表 4-37 固体废物污染源核算结果及相关参数一览表

固体废物名称	产生工序	属性	类别及代码	产生情况		处置措施		形态	主要成分	危险性	最终去向
				核算方法	产生量 (t/a)	工艺	处置量 (t/a)				
制鞋边角料	制鞋	一般固废	/	类比法	5	外售综合利用	5	固态	布料、回力片等	/	综合利用
有毒有害废包装	原料包装	危险废物	HW49 900-041-49	系数法	0.655	委托有资质单位处理	0.655	固态	纤维、化学品原料	T	委托有资质单位处理
一般废包装	原料包装	一般固废	/	系数法	2.25	环卫清运	2.25	固态	纤维、化学品原料	/	综合利用

废水处理污泥	废水处理	一般固废	/	系数法	0.42	外运综合利用	0.42	固态	污泥	/	综合利用
废矿物油	设备运行	危险废物	HW09 900-218-08	类比法	0.2	委托有资质单位处理	0.2	液态	矿物油	T,I	委托有资质单位处理
废活性炭	废气处理	危险废物	HW49 900-039-49	系数法	55.145	委托有资质单位处理	55.145	固态	活性炭, 有机物	T	委托有资质单位处理
废 UV 灯管	废气处理	危险废物	HW29 900-023-29	类比法	0.05	委托有资质单位处理	0.05	固态	含汞灯管	T	委托有资质单位处理

表 4-38 项目固体废弃物产生及处理

编号	名称	产生工序	形态	属性	类别及代码	预计产生量 (t/a)	处理方式
1	制鞋边角料	制鞋	固态	一般固废	/	5	外售综合利用
2	有毒有害废包装	原料包装	固态	危险废物	HW49 900-041-49	0.655	委托有资质单位处理
3	一般废包装	原料包装	固态	一般固废	/	2.25	委托环卫清运
4	废水处理污泥	废水处理	固态	一般固废	/	0.42	外运综合利用
5	废矿物油	设备运行	液态	危险废物	HW09 900-218-08	0.2	委托有资质单位处理
6	废活性炭	废气处理	固态	危险废物	HW49 900-039-49	55.145	委托有资质单位处理
7	废 UV 灯管	废气处理	固态	危险废物	HW29 900-023-29	0.05	委托有资质单位处理

(2) 固废治理环保措施及环境影响分析

项目产生的固体废弃物包括一般固废及危险废弃物，其中，制鞋边角料、一般废包装、废水处理污泥均属于一般固废，一般废包装委托环卫清运，制鞋边角料及废水处理污泥收集后外运综合利用；有毒有害包装、废矿物油、废活性炭、废 UV 灯管均属于危险废物，收集后委托有相应资质的单位处理。项目一般固体废物贮存和处置参照《一般工业固体废物贮存和填埋污染控制标准》（GB/T39198-2020）中有关规定执行，贮存过程需满足相应防渗漏、防雨淋、防扬尘等环境保护要求。危废暂存于危废间，危废间容积约 30m³，能够满足项目危废存放要求，危废间地面应进行耐腐蚀防渗处理，危废贮存容器和堆放应按照《危险废物贮存污染控制标准》（GB18597-2001）及其修改单相关要求执行，防止危险废物在厂内暂存过程中产生二次污染。

项目各类固体废物分类收集、处置，不存在混放现象，固废处置符合相关环保要求。项目固体废物 100% 处置，不外排环境，因此，项目废物处置对周边环境的影响可接受。

5、地下水、土壤

项目租用已建成厂房，厂区地面已做好硬化。项目拟对主要产生废气污染物的生产设施采取集气并配套废气治理设施；项目原料包装具有相应耐腐蚀、密封性能，以避免有毒有害物质泄漏；生产车间及厂区地面等均进行硬化及防渗防漏处理；危废间地面进行耐腐蚀防渗处理，危废贮存容器和堆放按照《危险废物贮存污染控制标准》（GB18597-2001）及其修改单相关要求执行，防止危险废物在厂内暂存过程中产生二次污染。项目正常情况下对周边地下水、土壤无污染途径，

因此项目建设不会对土壤和地下水环境造成影响。

6、生态环境

项目位于工业用地，不涉及新增用地，不会对周边生态环境造成明显影响。

7、环境风险

(1) 风险源调查

根据《建设项目环境风险评价技术导则》（HJ169-2018）附录 B，项目涉及环境风险物质主要为危险废物，企业每年委托有资质单位处理一次危险废物。

表 4-39 项目环境风险物质数量与临界量比值表

序号	风险物质名称	CAS 号	厂界内最大存在量/t	临界量/t	比值 q/Q
1	硫	63705-05-5	0.5	10	0.05
2	油类物质（溶剂油、液压油、柴油）	/	1	2500	0.0004
3	丙酮	67-64-1	0.1	10	0.01
4	乙酸乙酯	141-78-6	0.15	10	0.015
5	氨气	7664-41-7	0.00002	5	0.000004
6	危险废弃物*	/	4.65	50	0.093
Q 值合计					0.168404

注：本项目不储存氨气，仅在三合一工序中产生和排放氨，取氨小时产生量作为最大存在量计。

(2) 评价等级

根据计算结果，项目危险物质数量与临界值比值 $Q=0.168404$ ， $Q<1$ ，环境风险潜势初判为 I。根据《建设项目环境风险评价技术导则》（HJ/T169-2018），环境风险潜势初判为 I，风险评价等级为简单分析。根据导则附录 A，对危险物质、环境影响途经及环境危害后果、风险防范措施等方面给出定性说明。

(3) 环境风险分析

表 4-40 建设项目环境风险简单分析内容表

建设项目名称	浙江中远鞋业有限公司年产 150 万双胶鞋、260 万双注塑鞋、160 万双冷粘鞋迁扩建项目			
建设地点	浙江省	温州市	瑞安市	仙降街道新安工业区
地理坐标	经度	120.529768°	纬度	27.787161°
主要危险物质及分布	水性聚氨酯胶粘剂、处理剂、液压油、柴油存放于仓库；氨气存在三合一生产线及废气处理装置；危险废物存放于车间的危废暂存间内			
环境影响途径及危害后果	①危险废物的暂存可能造成泄露，可能影响的途径为土壤、地下水环境。 ②水性聚氨酯胶粘剂、处理剂、液压油、柴油贮存过程可能发生泄露或火灾，可能影响途径为大气、土壤、地下水环境。 ③废气处理措施不完全或运行不正常，造成排放的尾气氨的不达标或者直接排放，可能造成大气环境污染。当空气中氨达到一定浓度遇明火或静电已发生火灾引起爆炸。 ④运输过程中因意外交通事故，可能包装桶被撞破，导致危险物质泄漏，造成局部环境污染。			
风险防范措施要求	①必须加强对危险废物的管理，定期进行检查，将火灾、泄露等的可能性控制在最低范围内。生产车间设置消防系统，配备必要的消防器材。禁止明火和生产火花，危废暂存间做好防渗处理。			

②项目在生产过程中必须加强管理，保证废气处理设施正常运行，避免事故发生。当废气处理设备出现故障不能正常运行时，应尽快停产进行维修，避免对周围环境造成较大的污染影响。

③对可能发生的事故，应及时制订应急计划与预案，使各部门在事故发生后能有步骤、有序地采取各项应急措施。

项目涉及的环境风险物质主要包括：水性聚氨酯胶粘剂、处理剂、液压油、柴油、氨气以及危险废物等。水性聚氨酯胶粘剂、处理剂、油漆、稀释剂存放于仓库；氨气存在三合一生产线及废气处理装置；危险废物暂存于危废仓库。由于项目风险物质存在量较低，对周边环境影响较小，通过加强风险防范管理，按照本评价的要求完善风险防范措施，制定有效的应急预案，能够有效的降低事故风险的发生和影响后果

综上，建设单位在落实现有风险防范措施的前提下，项目的环境风险处于可以接受水平，基本不会对周边环境造成环境风险的危害。

8、碳排放评价

(1) 核算方法

① 二氧化碳排放总量核算

根据《温州市工业企业建设项目碳排放评价编制指南（试行）》，项目碳排放总量 $E_{\text{碳总}}$ 计算公式如下：

$$E_{\text{碳总}} = E_{\text{燃料燃烧}} + E_{\text{工业生产过程}} + E_{\text{电和热}}$$

$E_{\text{碳总}}$ 为项目满负荷运行时碳排放总量，单位为吨 CO_2 (tCO_2)；

$E_{\text{燃料燃烧}}$ 为企业所有净消耗化石燃料燃烧活动产生的二氧化碳排放量，单位为吨 CO_2 (tCO_2)；

$E_{\text{工业生产过程}}$ 为企业工业生产过程的二氧化碳排放量，单位为吨 CO_2 (tCO_2)；

$E_{\text{电和热}}$ 为企业净购入电力和净购入热力产生的二氧化碳排放量，单位为吨 CO_2 (tCO_2)。

$$E_{\text{燃料燃烧}} = \sum_i \text{NCV}_i \times \text{FC}_i \times \text{CC}_i \times \text{OF}_i \times 44 \div 12$$

NCV_i 是第 i 种化石燃料的平均低位发热量，对固体或液体燃料，单位为百万千焦/吨 (GJ/t)；对气体燃料，单位为百万千焦/万立方米 (GJ/万 Nm^3)；

FC_i 是第 i 种化石燃料的净消耗量，对固体或液体燃料，单位为吨 (t)；对气体燃料，单位为万立方米 (万 Nm^3)；

CC_i 为第 i 种化石燃料的单位热值含碳量，单位为吨碳/百万千焦 (tC/GJ)；

OF_i 为第 i 种化石燃料的碳氧化率，单位为%。

根据《工业其他行业企业温室气体排放核算方法与报告指南（试行）》， $E_{\text{工业生产过程}}$ 为碳酸盐使用产生 CO_2 和工业废水厌氧处理产生 CH_4 的碳排放总和。

$$E_{\text{电和热}} = D_{\text{电力}} \times \text{EF}_{\text{电力}} + D_{\text{热力}} \times \text{EF}_{\text{热力}}$$

$D_{\text{电力}}$ 和 $D_{\text{热力}}$ 分别为净购入电量和热力量，单位分别为兆瓦时 (MWh) 和百万千焦 (GJ)；

$\text{EF}_{\text{电力}}$ 和 $\text{EF}_{\text{热力}}$ 分别为电力和热力的 CO_2 排放因子，单位分别为吨 CO_2 /兆瓦时 (tCO_2/MWh) 和吨 CO_2 /百万千焦 (tCO_2/GJ)。

企业电力排放因子采用华东电网的平均供电 CO₂ 排放因子 0.7035tCO₂/MWh。

② 评价指标计算包括：

$$Q_{\text{工总}} = E_{\text{碳总}} \div G_{\text{工总}}$$

$Q_{\text{工总}}$ 为单位工业总产值碳排放，单位为 tCO₂/万元；

$G_{\text{工总}}$ 为项目满负荷运行时工业总产值，单位为万元。

$$Q_{\text{产品}} = E_{\text{碳总}} \div G_{\text{产量}}$$

$Q_{\text{产品}}$ 为单位产品碳排放，单位为 tCO₂/产品产量计量单位；

$G_{\text{产量}}$ 为项目满负荷运行时产品产量，无特定计量单位时以 t 产品计。核算产品范围参照环办气候〔2021〕9 号附件 1 覆盖行业及代码中主营产品统计代码统计；

企业所涉及行业不在环办气候〔2021〕9 号附件 1 覆盖行业之中，因此企业的单位产品碳排放不做评价。

$$Q_{\text{能耗}} = E_{\text{碳总}} \div G_{\text{能耗}}$$

$Q_{\text{能耗}}$ 为单位能耗碳排放，单位为 tCO₂/t 标煤；

$G_{\text{能耗}}$ 为项目满负荷运行时总能耗（以当量值计），单位为 t 标煤。

(2) 原有项目核算结果

企业设置 1 台生物质锅炉，满负荷年用电量 2300MWh，年用水 12031t，年耗生物质 950 吨，无外购热力，企业满负荷生产时年产 600 万双胶鞋，年工业产值 12000w 元。企业原有项目已停产并不再启用。

根据《综合能耗计算通则》（GB/T2589-2020）对企业迁扩建前项目能耗水平进行分析，如下表所示。

表 4-41 企业原有项目能耗水平分析

能源/公用工程名称	折标系数	能源消耗水平	
		年消耗量	综合能耗量（t.ce）
电	0.1229t.ce/MWh	2300MWh	286.67
水	0.0002571t.ce/t	12031t	3.09
生物质	5500t.ce/万 t	950t	552.5
能耗总计			812.26

注：生物质折标系数参照天然气，通过与天然气热值比得出（1t 生物质：1m³ 天然气热值比约为 500:1）。

因此，原有项目碳排放总量计算结果如下：

$$E_{\text{碳总}} = E_{\text{燃料燃烧}} + E_{\text{生产过程}} + E_{\text{电}} + E_{\text{热}} = E_{\text{燃料燃烧}} + 0 + E_{\text{电}} + 0 = 2682\text{tCO}_2$$

$$Q_{\text{工总}} = 0.224\text{tCO}_2/\text{万元}, Q_{\text{能耗}} = 3.302\text{tCO}_2/\text{t 标煤}$$

(3) 迁扩建后项目核算结果

迁扩建后，企业生物质锅炉改为电蒸汽发生器，无外购热力，年用电量 5000MWh，年用水 7686.5t，企业满负荷生产时年产 150 万双胶鞋、260 万双注塑鞋、160 万双冷粘鞋，年工业产值 18000w 元。

根据《综合能耗计算通则》（GB/T2589-2020）对企业迁扩建后项目能耗水平进行分析，如下表所示。

表 4-42 企业迁扩建后项目能耗水平分析

能源/公用工程名称	折标系数	能源消耗水平	
		年消耗量	综合能耗量 (t.ce)
电	0.1229t.ce/MWh	5000MWh	614.5
水	0.0002571t.ce/t	7686.5t	1.98
能耗总计			616.48

因此，迁扩建后项目碳排放总量计算结果如下：

$$E_{\text{碳总}} = E_{\text{燃料燃烧}} + E_{\text{生产过程}} + E_{\text{电}} + E_{\text{热}} = E_{\text{燃料燃烧}} + 0 + E_{\text{电}} + 0 = 3517.5 \text{tCO}_2$$

$$Q_{\text{工总}} = 0.195 \text{tCO}_2/\text{万元}, Q_{\text{能耗}} = 5.706 \text{tCO}_2/\text{t 标煤}$$

(4) 碳排放评价

1) 排放总量统计

综上，企业温室气体排放“三本账”如下表所示。

表 4-43 企业温室气体和二氧化碳排放“三本账”核算表

核算指标	企业现有项目		拟实施新建项目		“以新带老” 削减量 (t/a)	企业最终排放量 (t/a)
	产生量 (t/a)	排放量 (t/a)	产生量 (t/a)	排放量 (t/a)		
二氧化碳	0	0	3517.5	3517.5	0	3517.5
温室气体	0	0	3517.5	3517.5	0	3517.5

备注：企业原有项目已停产并不再启用。

2) 碳排放绩效核算

因无需对单位产品碳排放做评价，因此综上，企业碳排放绩效核算表如下表所示。

表 4-44 企业碳排放绩效核算表

核算边界	单位工业总产值碳排放 (tCO ₂ /万元)	单位能耗碳排放 (tCO ₂ /t.ce)
企业现有项目	0	0
迁扩建项目	0.195	5.706
迁扩建后全厂	0.195	5.706

备注：企业原有项目已停产并不再启用。

①横向评价

本项目属于“C1953 塑料鞋制造、C1954 胶鞋制造和 C1959 其他鞋制造”，参照《温州市工业企业建设项目碳排放评价编制指南（试行）》附录六，本行业单位工业总产值碳排放参照最小值为 0.31tCO₂/万元，企业拟迁扩建后每万元工业总产值碳排放不超过该行业的参照值。

②纵向评价

根据企业提供的资料，企业迁扩建前年度工业增加值为 600w 元，企业迁扩建后预计年度工业增加值为 1000w 元。

$$Q_{\text{迁扩建前工增}} = E_{\text{迁扩建前碳总}} \div G_{\text{迁扩建前工增}} = 4.47 \text{tCO}_2/\text{万元}$$

$$Q_{\text{迁扩建后工增}} = E_{\text{迁扩建后碳总}} \div G_{\text{迁扩建后工增}} = 3.518 \text{CO}_2/\text{万元}$$

$Q_{\text{迁扩建前工增}} > Q_{\text{迁扩建后工增}}$ ，企业拟迁扩建后每万元工业增加值相较迁扩建前降低。

(5) 碳排放控制措施

根据碳排放总量统计结果，分析不同排放源的占比情况。本项目碳排放主要来自于电力消费。

因此，项目碳减排潜力在于：(1)统计项目生产工艺过程的具体工序耗能数据，分析不同工序相关设备运行的耗能需求，找出减排重点；(2)可提出设备运行节能指标，对相关生产设备进行有效的管理，避免能源的非必要使用；(3)明确项目与区域碳排放考核、碳达峰、碳交易、碳排放履约等工作的衔接要求，建立企业环保管理制度。

(6) 碳排放监测计划

除全厂设置电表等能源计量设备外，在主要耗能设备处安装电表计量，每月抄报数据，开展损耗评估，每年开展一次全面的碳排放核查工作，找出减排空间，落实减排措施。

为规范企业碳管理工作，结合自身生产管理实际情况，建立碳管理制度，包括但不限于企业碳管理工作组织体系；明确各岗位职责及权限范围；明确战略管理、碳排放管理、碳资产管理、信息公开等具体内容；明确各事项审批流程及时限；明确管理制度的时效性。

为确保企业碳管理工作人员具备相应能力，企业应开展以下工作：通过教育、培训、技能和经验交流，确保从事碳管理有关工作人员具备相应的能力；对与碳管理工作有重大影响的人员进行岗位专业技能培训，并保存培训记录；企业可选择外派培训、内部培训和横向交流等方式开展培训工作。

(7) 碳排放结论

本项目符合“三线一单”以及区域规划、产业政策。项目设计已充分考虑采用低能耗设备、低能耗工艺等碳减排措施，技术经济可行，同时项目也明确了碳排放控制措施及监测计划。总体而言，项目碳排放水平可接受。

9、项目污染物产排情况汇总

表 4-45 全厂污染物产生及排放量汇总

项目		单位	产生量	削减量	外排量	
废水	生产废水	废水量	t/a	70	0	70
		COD	t/a	0.037	0.0342	0.0028
		氨氮	t/a	0.0005	0.0003	0.0002
		总氮	t/a	0.001	0	0.001
		SS	t/a	0.003	0.002	0.001
	生活污水	废水量	t/a	5040	0	5040
		COD	t/a	2.52	2.3184	0.2016
		氨氮	t/a	0.176	0.162	0.014
		总氮	t/a	0.353	0.286	0.067
	合计	废水量	t/a	5110	0	5110
		COD	t/a	2.557	2.353	0.204
		氨氮	t/a	0.177	0.163	0.014
总氮		t/a	0.354	0.286	0.068	

	SS	t/a	0.003	0.002	0.001
项目	单位	产生量	削减量	外排量	
废气	颗粒物	t/a	23.95	18.319	5.631
	非甲烷总烃	t/a	10.503	7.137	3.366
	二硫化碳	t/a	0.0013	0.0008	0.0005
	氨	t/a	0.068	0.0173	0.0507
固废	边角料	t/a	5	5	0
	有毒有害废包装	t/a	0.655	0.655	0
	一般废包装	t/a	2.25	2.25	0
	废水处理污泥	t/a	0.42	0.42	0
	废矿物油	t/a	0.2	0.2	0
	废活性炭	t/a	55.145	55.145	0
	废UV灯管	t/a	0.05	0.05	0

表 4-46 迁扩建前后污染物排放“三本帐” 单位：t/a

污染物		迁扩建前	以新带老 削减	本迁扩建项 目	迁扩建后全 厂汇总	增减量	
废水	生产 废水	废水量	0	0	70	70	+70
		COD	0	0	0.0028	0.0028	+0.0028
		氨氮	0	0	0.0002	0.0002	+0.0002
		总氮*	0	0	0.001	0.001	+0.001
		SS	0	0	0.001	0.001	+0.001
	生活 污水	废水量	0	0	5040	5040	+5040
		COD	0	0	0.2016	0.2016	+0.2016
		氨氮	0	0	0.014	0.014	+0.014
		总氮*	0	0	0.067	0.067	+0.067
	合计	废水量	0	0	5110	5110	+5110
		COD	0	0	0.204	0.204	+0.204
		氨氮	0	0	0.014	0.014	+0.014
		总氮*	0	0	0.068	0.068	+0.068
		SS	0	0	0.001	0.001	+0.001
废气	生产	颗粒物	0	0	5.631	5.631	+5.631
		非甲烷总烃	0	0	3.366	3.366	+3.366
		二硫化碳	0	0	0.0005	0.0005	+0.0005
		SO ₂	0	0	0	0	0
		NO _x	0	0	0	0	0
		氨	0	0	0.0507	0.0507	+0.0507
		苯系物	0	0	0	0	0

注：1、固体废物通过无害化处理，排放量为零。

2、项目迁扩建前排放量根据现有工程排放量，由于原租用场地设备已拆迁、已停产，不存在现有工程污染排放，现有工程排放量均为 0。

3、“*”由于原环评编制于 2018 年 12 月，未对废水中总氮进行分析，本次评价根据《城镇污水处理厂污染

物排放标准》（GB18918-2002）表 1 一级 A 标准估算总氮排放情况。
--

五、环境保护措施监督检查清单

要素	内容	排放口(编号、名称)/污染源	污染物项目	环境保护措施	执行标准	
地表水环境		DW001	COD	生活污水经化粪池预处理后，纳入市政污水管网，经瑞安市江南污水处理厂处理达标后排放	《污水综合排放标准》(GB8978-1996)表 4 中的三级标准后	
			氨氮		《工业企业废水氮、磷污染物间接排放限值》(DB33/887-2013)中“其他企业”间接排放限值	
			总氮		《污水排入城镇下水道水质标准》(GB/T31962-2015) B 级标准	
			DW002	COD	生产废水经厂内污水处理设施处理后，纳入市政污水管网，经瑞安市江南污水处理厂处理达标后排放	《橡胶制品工业污染物排放标准》(GB27632-2011)表 2 新建企业水污染物排放限值
				氨氮		
				总氮		
				SS		
	大气环境	DA001	投、拌料	颗粒物	收集后经“布袋除尘”处理达标后通过 50m 高排气筒排放	《制鞋工业大气污染物排放标准》(DB33/2046-2017)表 1
DA002		注塑、喷光	非甲烷总烃	收集后经“干式过滤+活性炭吸附”处理达标后通过 50m 高排气筒排放	《制鞋工业大气污染物排放标准》(DB33/2046-2017)表 1	
			颗粒物			
			苯系物			
				氯化氢		《大气污染物综合排放标准》(GB16297-1996)表 2
DA003		注塑、合布、成型、三合一、冷粘	非甲烷总烃	收集后经“活性炭吸附”处理达标后通过 50m 高排气筒排放	《制鞋工业大气污染物排放标准》(DB33/2046-2017)表 1	
			氨			
			氯化氢			《大气污染物综合排放标准》(GB16297-1996)表 2
DA004		开炼、出型、挤出、压底、硫化	非甲烷总烃	收集后经“UV 光氧催化+二级活性炭吸附”处理达标后通过 50m 高排气筒排放	《橡胶制品工业污染物排放标准》(GB27632-2011)表 5、《恶臭污染物排放标准》(GB14554-93)二级标准	
			二硫化碳			
		无组织	打磨废气(颗粒物)	布袋除尘后无组织排放	《制鞋工业大气污染物排放标准》(DB33/2046-2017)表 1	
声环境		厂界	噪声	合理布局车间内生产设备；加强设备的维护；对高噪声设备采取适当减振降噪措施	《工业企业厂界环境噪声排放标准》(GB12348-2008)	
电磁辐射				无		

固体废物	一般固体废物	制鞋边角料	外售综合利用	一般固废贮存处置参照《一般工业固体废物贮存和填埋污染控制标准》(GB/T39198-2020)中有关规定执行,贮存过程需满足相应防渗漏、防雨淋、防扬尘等环境保护要求
		一般废包装		
		废水处理污泥		
	危险废物	危险废物	有毒有害废包装	暂存于危废暂存间,定期委托有资质单位处置
废矿物油				
废活性炭				
废 UV 灯管				
土壤及地下水污染防治措施	①源头控制,原料储存及输送过程应保障包装容器具有相应耐腐蚀、密封性能,避免有毒有害物质渗漏。 ②防渗控制,生产车间、厂区地面等采取相应防身防漏措施,危废间应满足《危险废物贮存污染控制标准》中防渗防渗要求。			
生态保护措施	无			
环境风险防范措施	①危险物质储运过程风险防范。由专人负责危险物质日常管理工作,加强储运过程监督管理。危险物质贮存区做好防渗防漏工作。 ②废气事故性排放防范措施。加强废气治理设施维护管理,若设施因故不能运行则生产必须停止。车间设备检修期间废气处理系统也应同时检修,日常应有专人负责维护。 ③火灾事故环境风险防范。厂区配备相应消防设施,设安全与环保专员负责全厂安全运营,建立完善的安全生产管理制度,加强安全生产宣传教育,合理厂区及车间平面布置,合理布置原料及产品的堆放位置。 ④企业需按照《企业事业单位突发环境事件应急预案备案管理实施办法(试行)》(环发[2015]4号)等文件,进行应急预案的编制及备案工作。			
其他环境管理要求	①根据《固定污染源排污许可分类管理名录(2019年版)》,项目排污登记类型为登记管理,在项目投产前需完成排污申报。 ②建设单位应根据《建设项目竣工环境保护验收暂行办法》,在建设项目竣工后自主开展环境保护验收。 ③建立健全企业环保规章制度和企业环境管理责任体系;建立环保台账,确保污染物稳定达标排放;制定危险废物管理计划并报环保部门备案,如实记录危险废物贮存、利用处置相关情况;落实日常环境管理和污染源监测工作。			

六、结论

浙江中远鞋业有限公司位于瑞安市仙降街道新安工业区。项目投产后形成年产 150 万双胶鞋、260 万双注塑鞋、160 万双冷粘鞋的生产规模。项目所在地为工业用地，项目建设符合相关规划要求。项目符合生态保护红线、环境质量底线、资源利用上线要求，符合生态环境准入清单要求。项目符合当前的产业政策，满足总量控制要求，针对废气、废水、噪声和固体废物采取的环保措施切实可行、有效，污染物能做到达标排放，固体废物全部进行有效处置；项目对周围的大气、声环境、地表水及土壤地下水质量的影响很小，不会降低区域的环境现状等级；在有效落实事故防范措施后，项目环境风险处于可以接受的水平。

企业在项目建设过程中认真落实环保“三同时”制度，做到合理布局，同时做到本评价中提出的各项污染防治措施与建议，确保污染物达标排放。从环保的角度出发，项目建设是可行的。

附表

建设项目污染物排放量汇总表

单位：t/a

分类	项目	污染物名称	现有工程排放量(固体废物产生量)①	现有工程许可排放量②	在建工程排放量(固体废物产生量)③	本项目排放量(固体废物产生量)④	以新带老削减量(新建项目不填)⑤	本项目建成后全厂排放量(固体废物产生量)⑥	变化量⑦
废气		颗粒物*	0	0.2267	0	5.631	0	5.631	+5.631
		非甲烷总烃*	0	1.3482	0	3.366	0	3.366	+3.366
		二硫化碳	0	0.0066	0	0.0005	0	0.0005	+0.0005
		SO ₂	0	0.31	0	0	0	0	0
		NO _x	0	0.93	0	0	0	0	0
		氨	0	0.0570	0	0.0507	0	0.0507	+0.0507
		苯系物	0	0.0067	0	0	0	0	0
废水		废水量	0	8990	0	5110	0	5110	+5110
		COD	0	0.450	0	0.204	0	0.204	+0.204
		氨氮	0	0.045	0	0.014	0	0.014	+0.014
		总氮	0	0.135	0	0.068	0	0.068	+0.068
		SS	0	未统计	0	0.001	0	0.001	+0.001
一般工业固体废物		制鞋边角料	0	7	0	5	0	5	+5
		一般废包装	0	7	0	2.25	0	2.25	+2.25
		废水处理污泥	0	3.5	0	0.42	0	0.42	+0.42
		锅炉灰渣	0	9.5	0	0	0	0	0
危险废物		有毒有害废包装*	0	3.5	0	0.655	0	0.655	+0.655
		废矿物油	0	0.7	0	0.2	0	0.2	+0.2
		废活性炭*	0	11.25	0	55.145	0	55.145	+55.145
		废UV灯管	0	0	0	0.05	0	0.05	+0.05
碳排放量/吨当量			0	0	0	3517.5	0	3517.5	+3517.5

注：⑥=①+③+④-⑤；⑦=⑥-①。



附图 1 编制主持人现场勘察照片

温州市

温州市

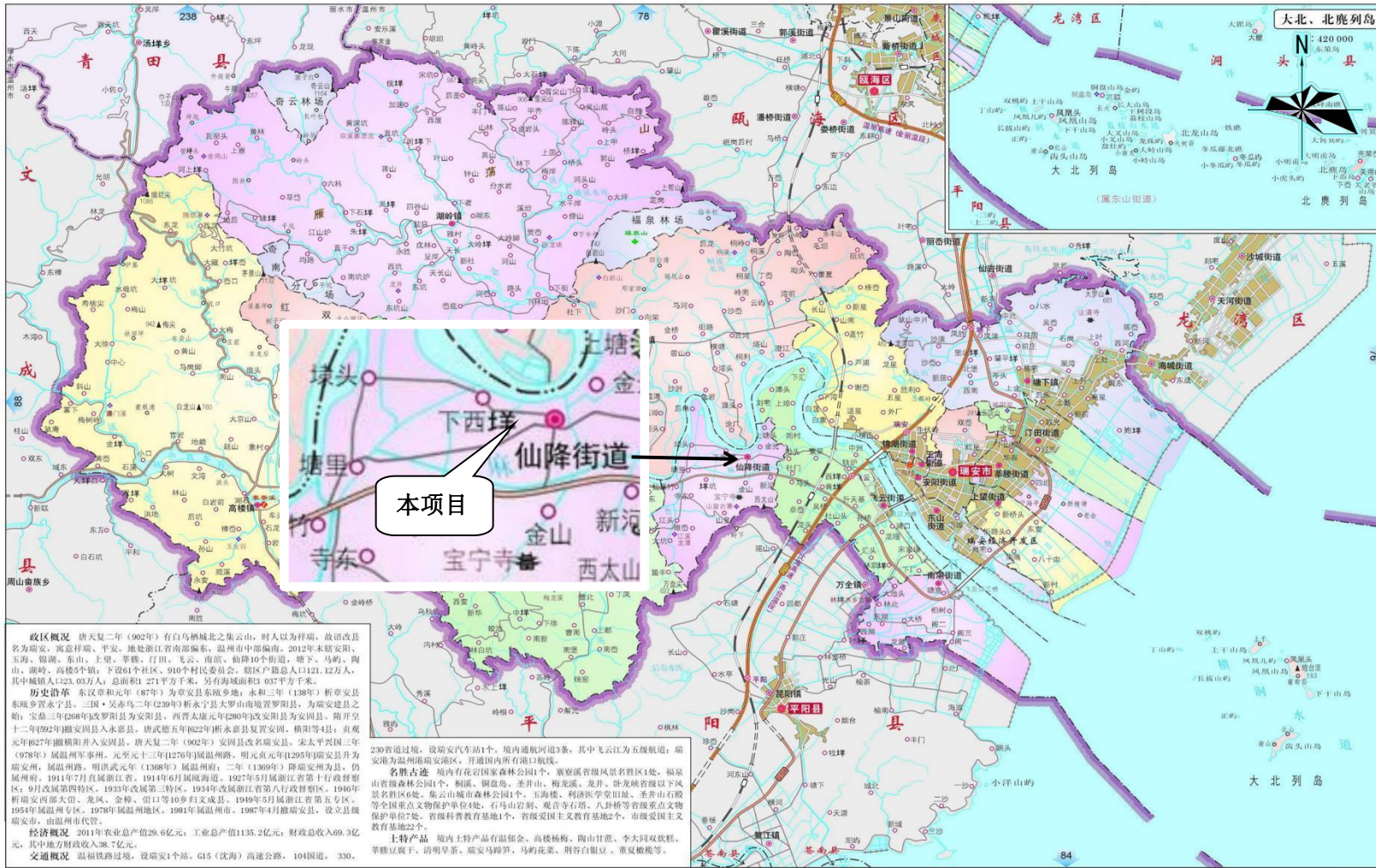

附图2 项目地理位置图



附图 3-1 项目周边环境概况图 (500m)



附图 3-2 项目周边环境概况图

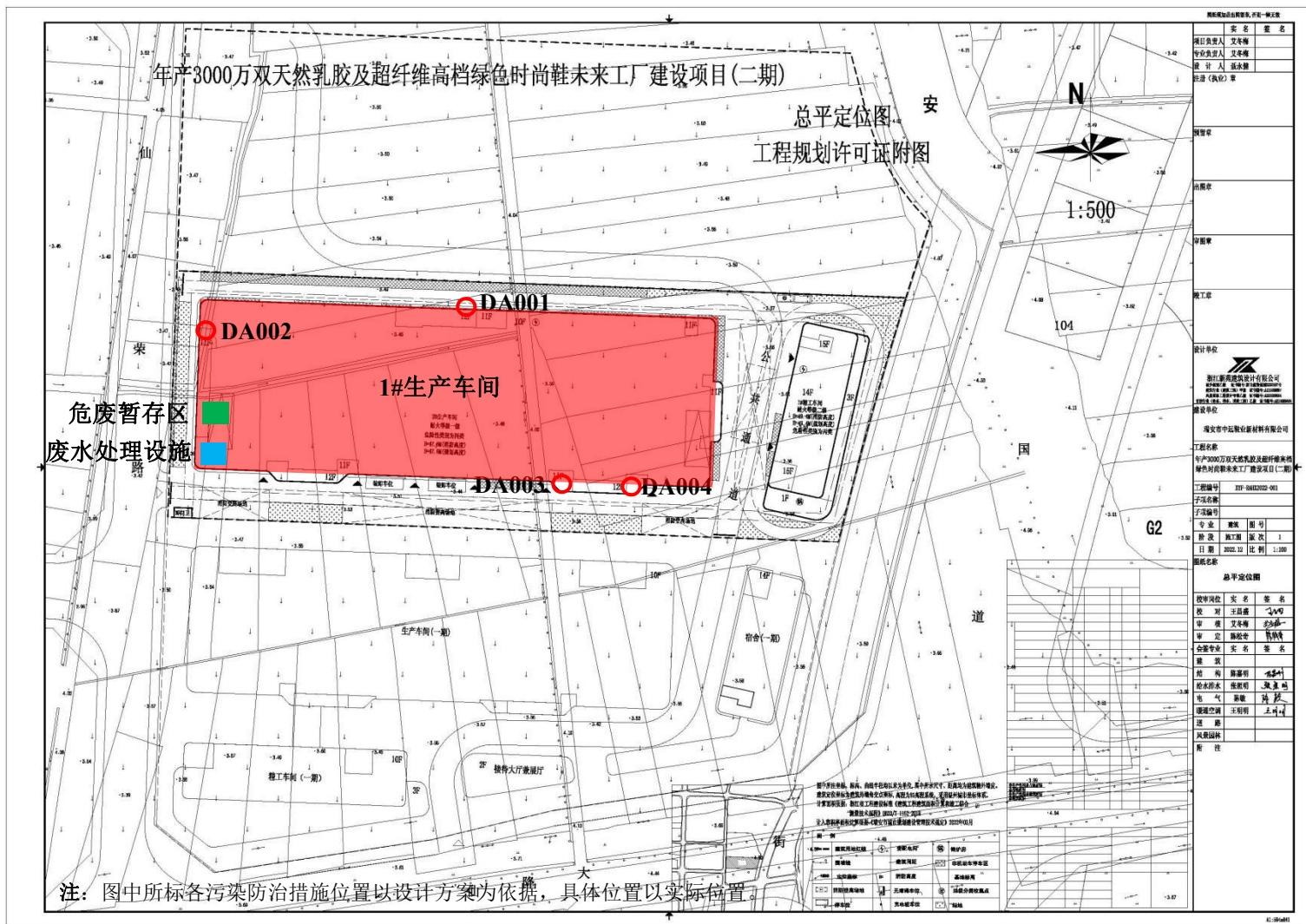

附图 4-1 项目厂区总平面布置图

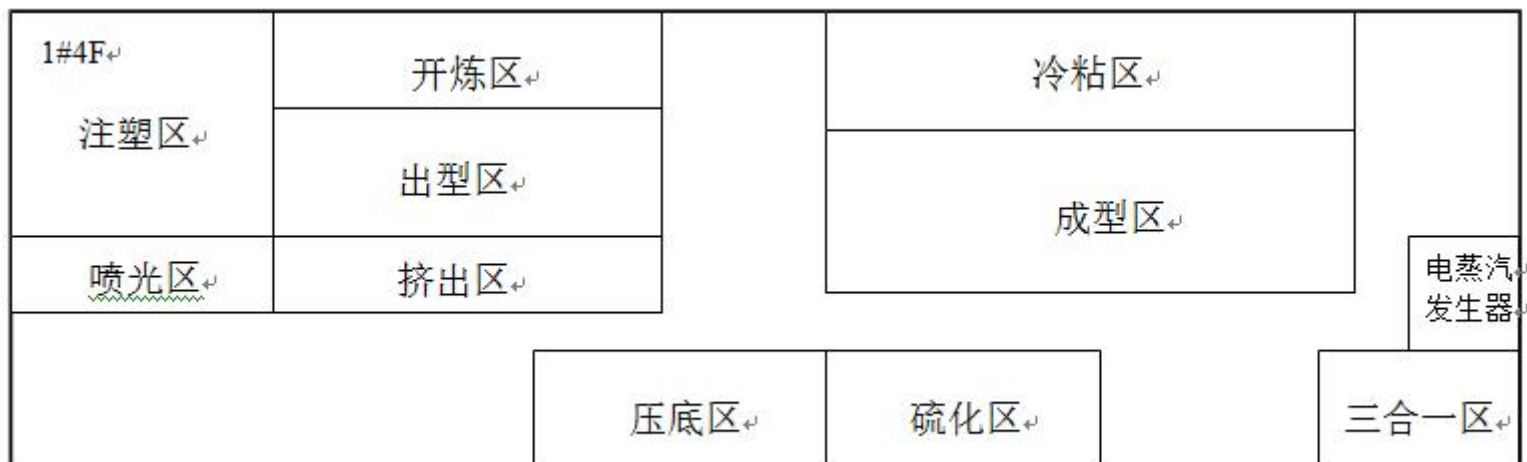

1#车间（3~5F）规格：长 168m、宽 55m、高 4.5m

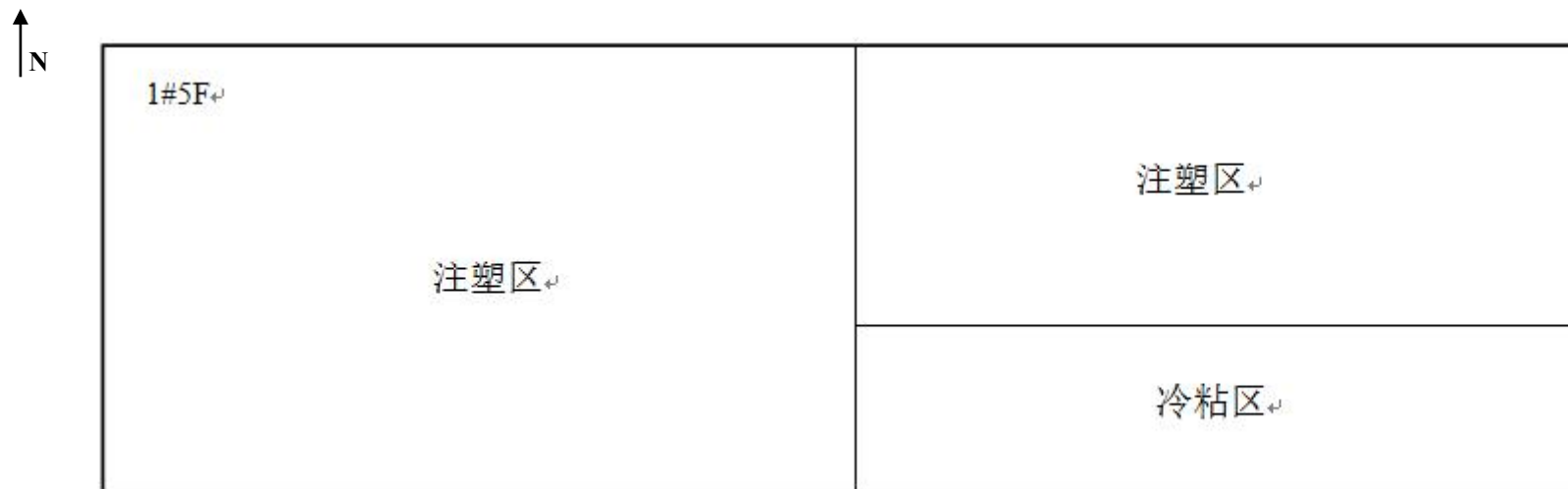

1#车间（3~5F）规格：长 168m、宽 55m、高 4.5m

附图 4-2 项目平面布置图



附图 5 水环境功能区划图

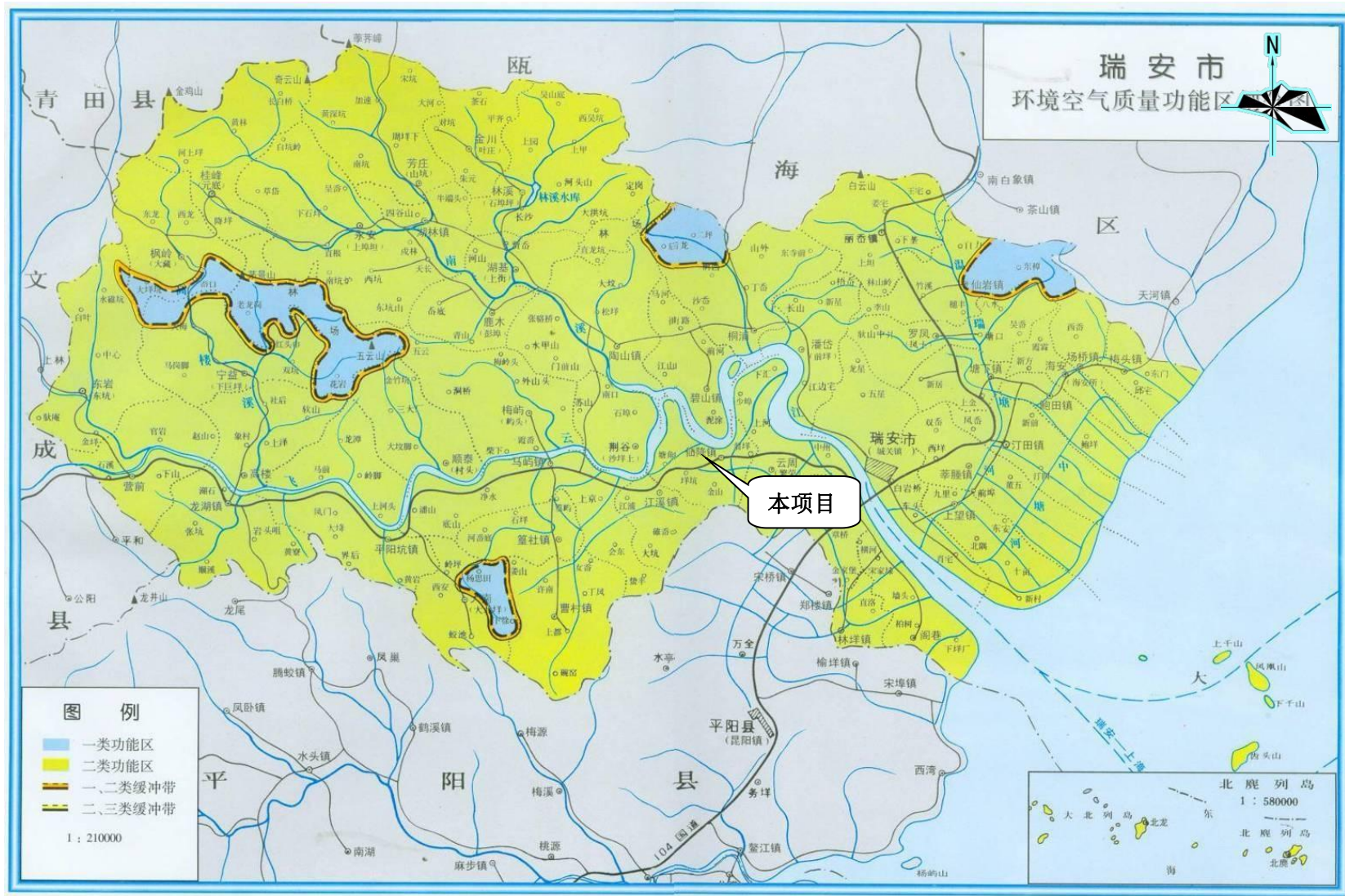

附图 6 环境空气功能区划图

温州市“三线一单”

瑞安市环境管控单元图

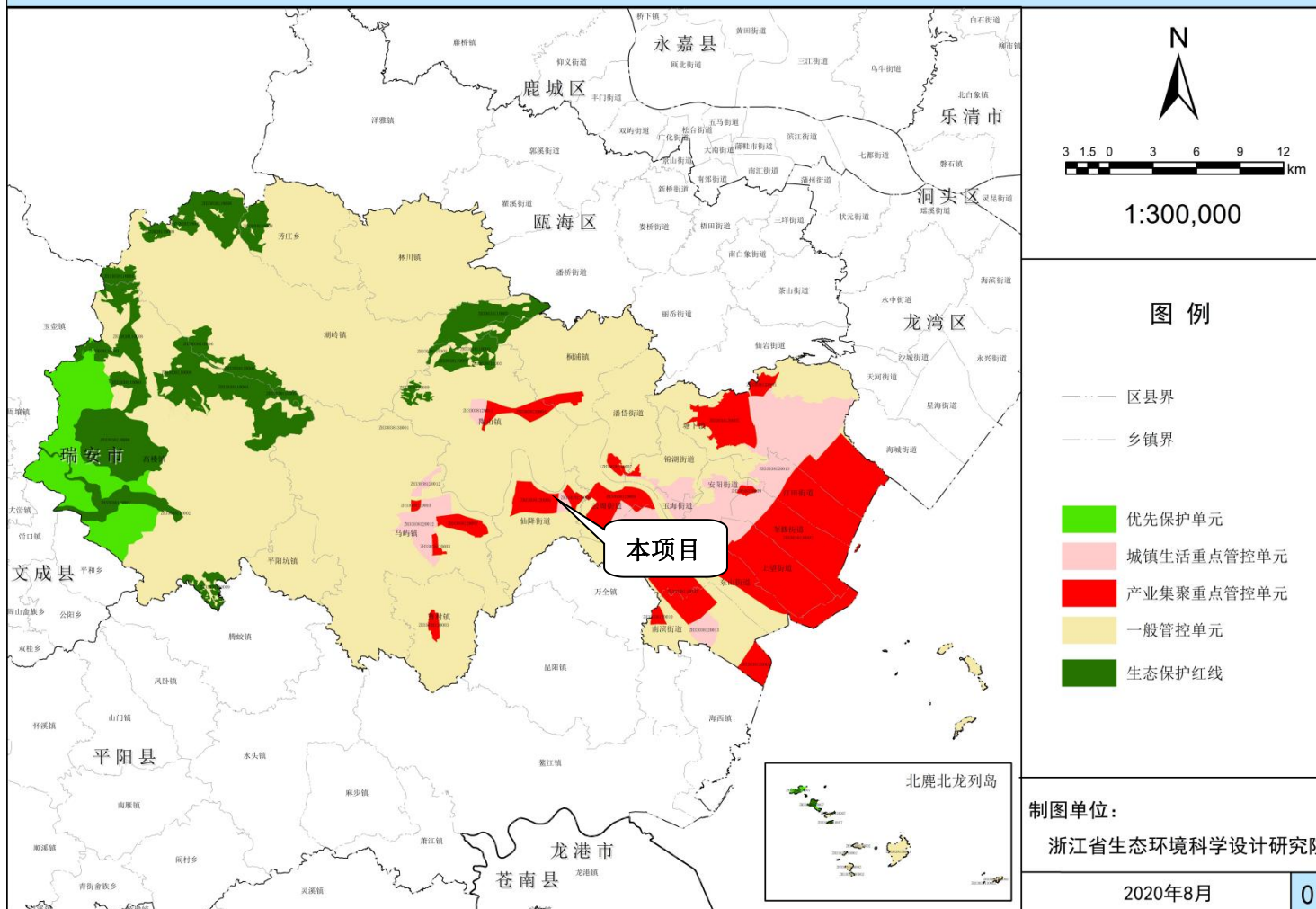

附图7 瑞安市“三线一单”环境管控分区示意图

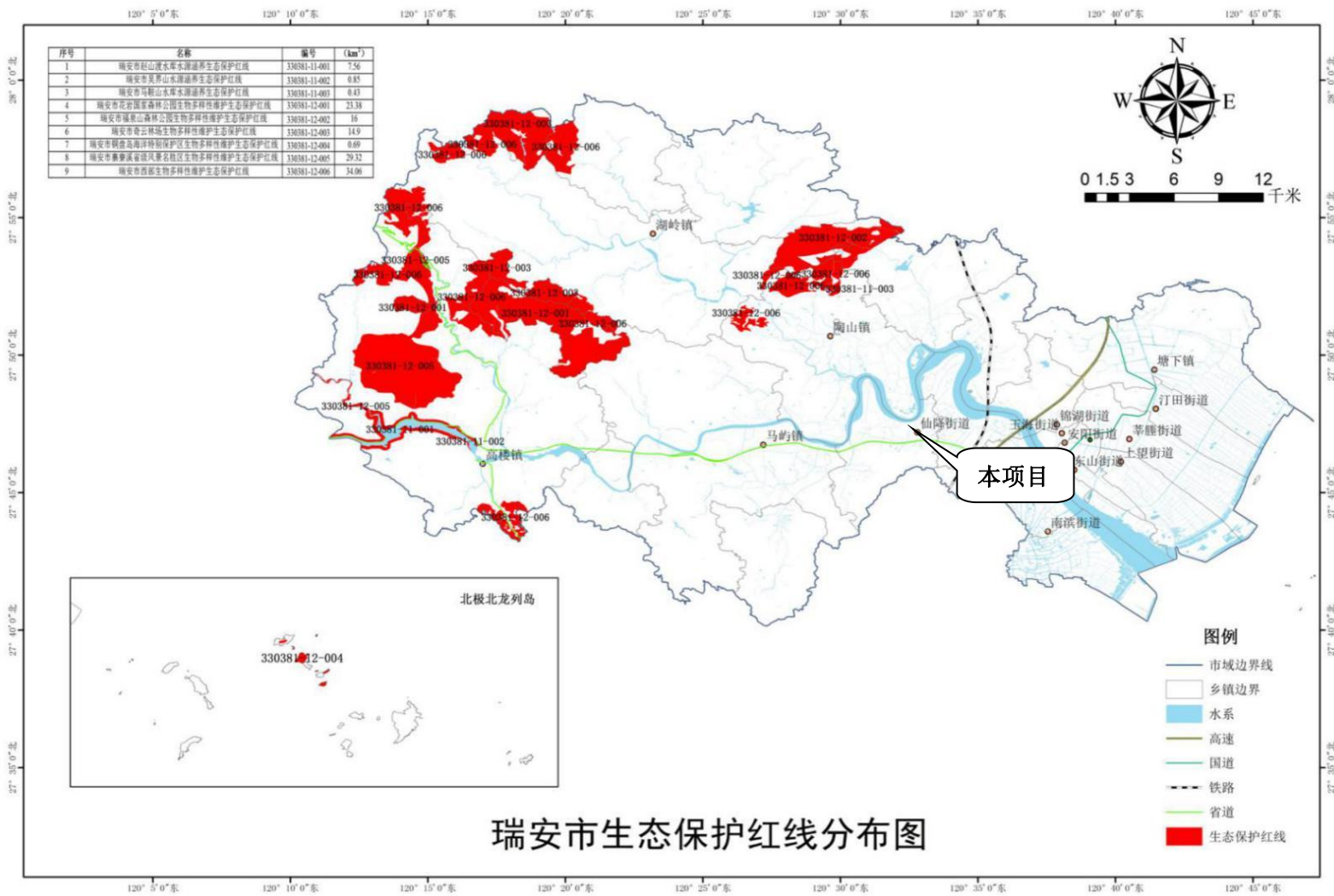

附图 8 瑞安市生态保护红线分布图

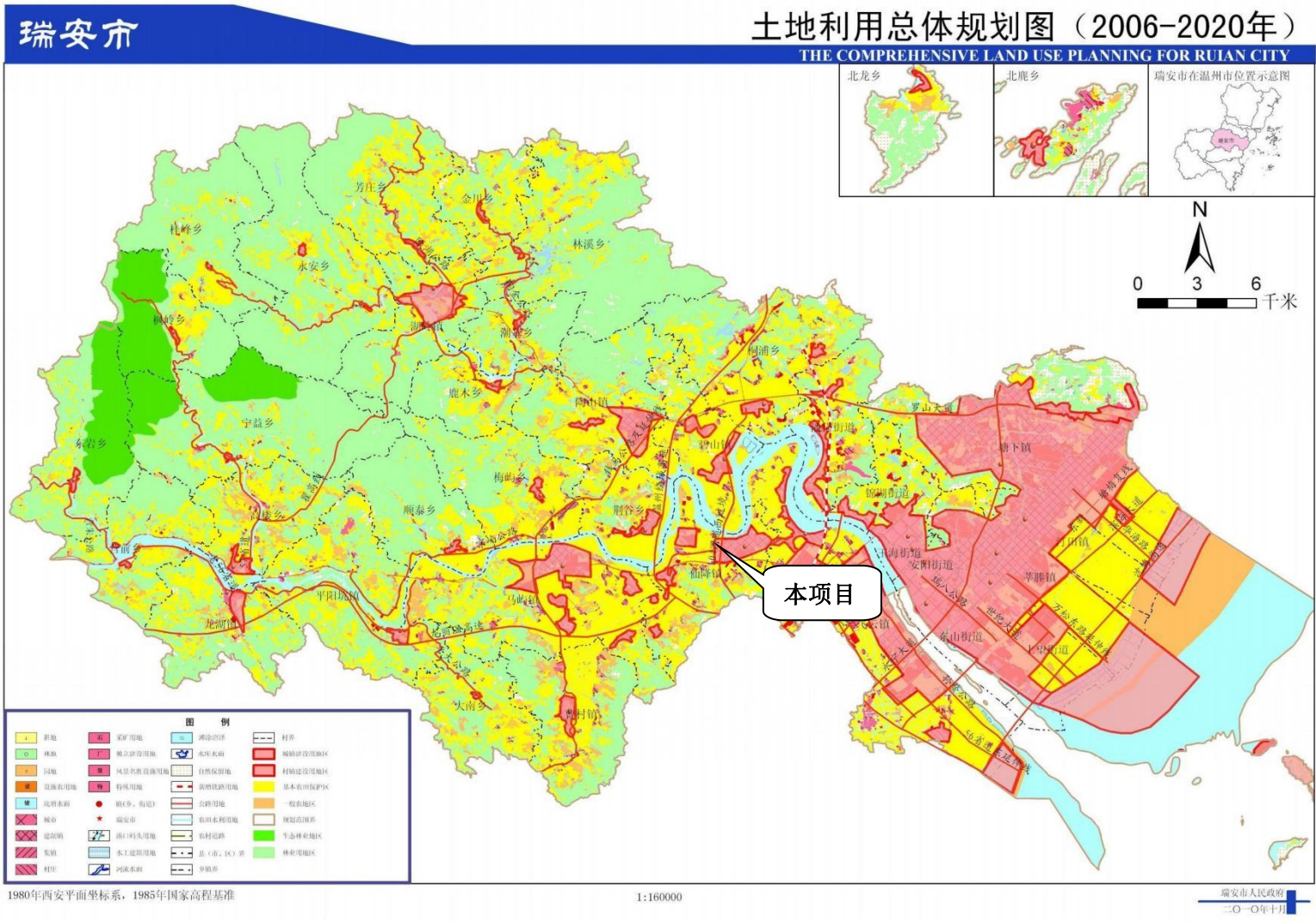

附图9 土地利用规划图

瑞安市仙降北单元(0577-RA-JN-02)城区控制性详细规划修改(01-59、04-43及04-09等新安村旧村改造地块)

规划用地功能图(修改后)

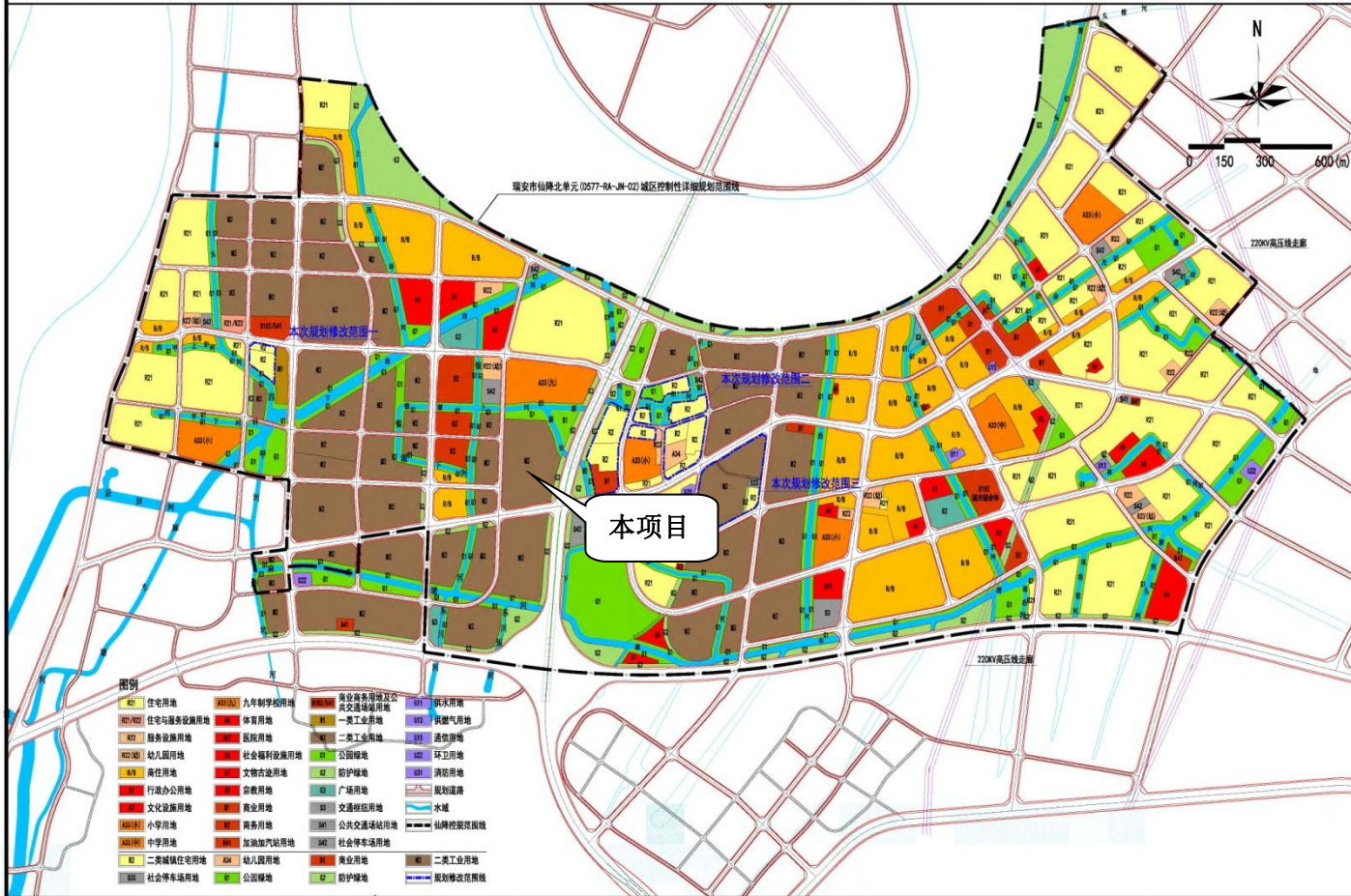

瑞安市城乡规划设计研究院
自资规甲字21330375

审定: [Signature]
审核: [Signature]
校对: [Signature]

项目负责: [Signature]
设计: [Signature]

瑞安市仙降北单元(0577-RA-JN-02)城区控制性详细规划修改(01-59、04-43及04-09等新安村旧村改造地块)

图别: 规划用地功能图(修改后)
图号: 13-7

项目编号: 2022-规-0148
项目日期: 2023.05

本图未加盖出图专用章一律无效

附图10 瑞安市仙降北单元(0577-RA-JN-02)城区控制性详细规划修改

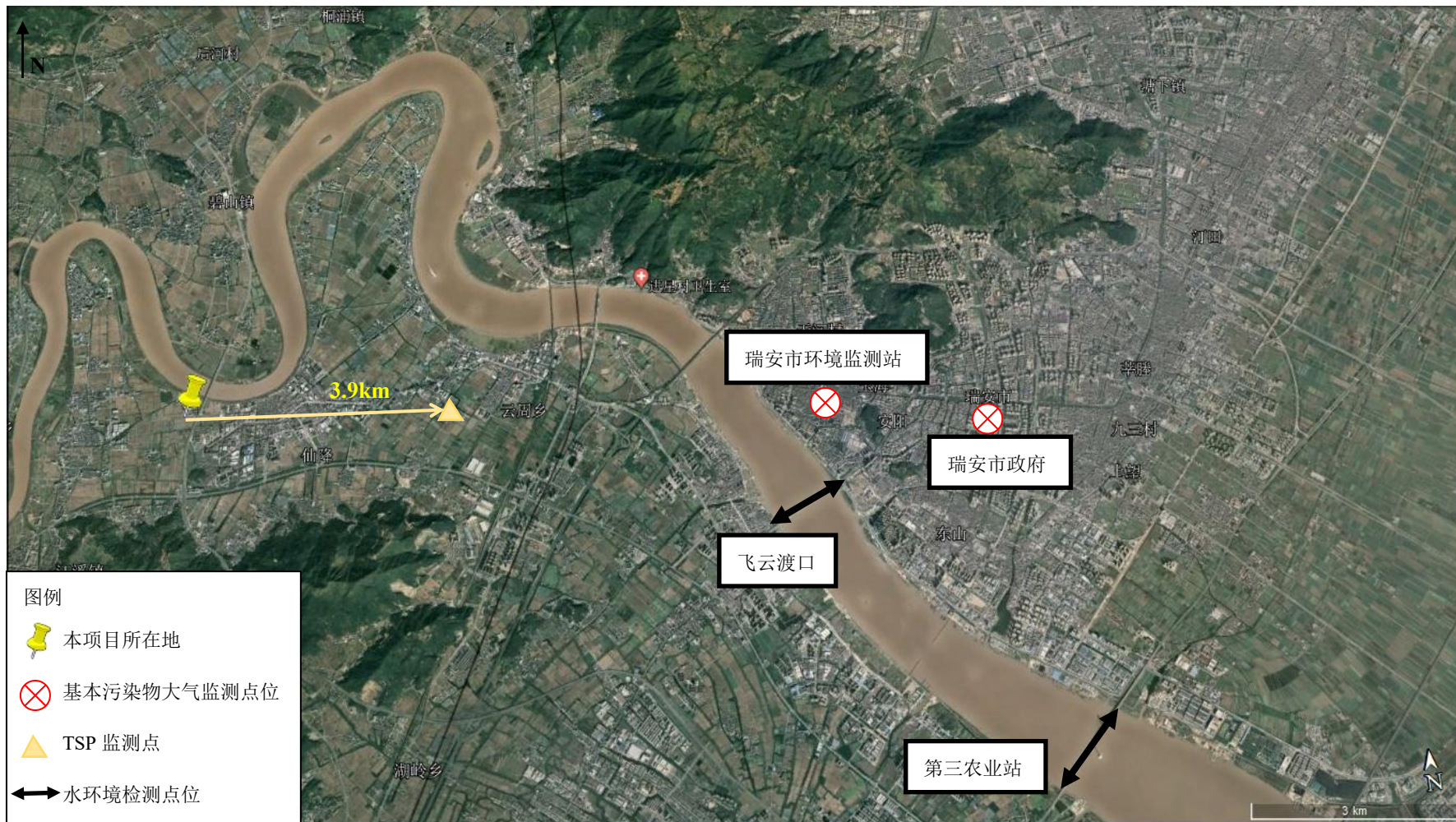

附图 11 环境质量监测布点图



SCJDGL

SCJDGL

SCJDGL

统一社会信用代码

913303815517751877 (1/1)

营业执照



扫描二维码登录“国家企业信用信息公示系统”了解更多登记、备案、许可、监管信息

JDGL

SCJDGL

(副本)

SCJDGL

SCJD

名称 浙江中远鞋业有限公司

注册资本 伍仟万元整

类型 有限责任公司(自然人投资或控股)

成立日期 2010年03月08日

法定代表人 鲁光发

住所 浙江省温州市瑞安市仙降街道新安工业区

经营范围 一般项目：鞋制造；服饰制造；服装制造；鞋帽批发；鞋帽零售；服装服饰批发；服装服饰零售；皮革制品销售；针纺织品销售；家居用品销售；箱包销售；日用百货销售；工艺美术品及礼仪用品销售（象牙及其制品除外）；体育用品及器材零售；体育用品及器材批发；玩具、动漫及游艺用品销售；动漫游戏开发；技术服务、技术开发、技术咨询、技术交流、技术转让、技术推广；信息咨询服务（不含许可类信息咨询服务）；互联网销售（除销售需要许可的商品）（除依法须经批准的项目外，凭营业执照依法自主开展经营活动）。许可项目：货物进出口；技术进出口（依法须经批准的项目，经相关部门批准后方可开展经营活动，具体经营项目以审批结果为准）。

JDGL

市场监督管理

SCJDGL

SCJD

登记机关



2023年11月20日

SCJDGL

SCJDGL

SCJDGL

国家企业信用信息公示系统网址：<http://www.gsxt.gov.cn>

市场主体应当于每年1月1日至6月30日通过国家信用信息公示系统报送公示年度报告。

国家市场监督管理总局监制

附件1 企业营业执照

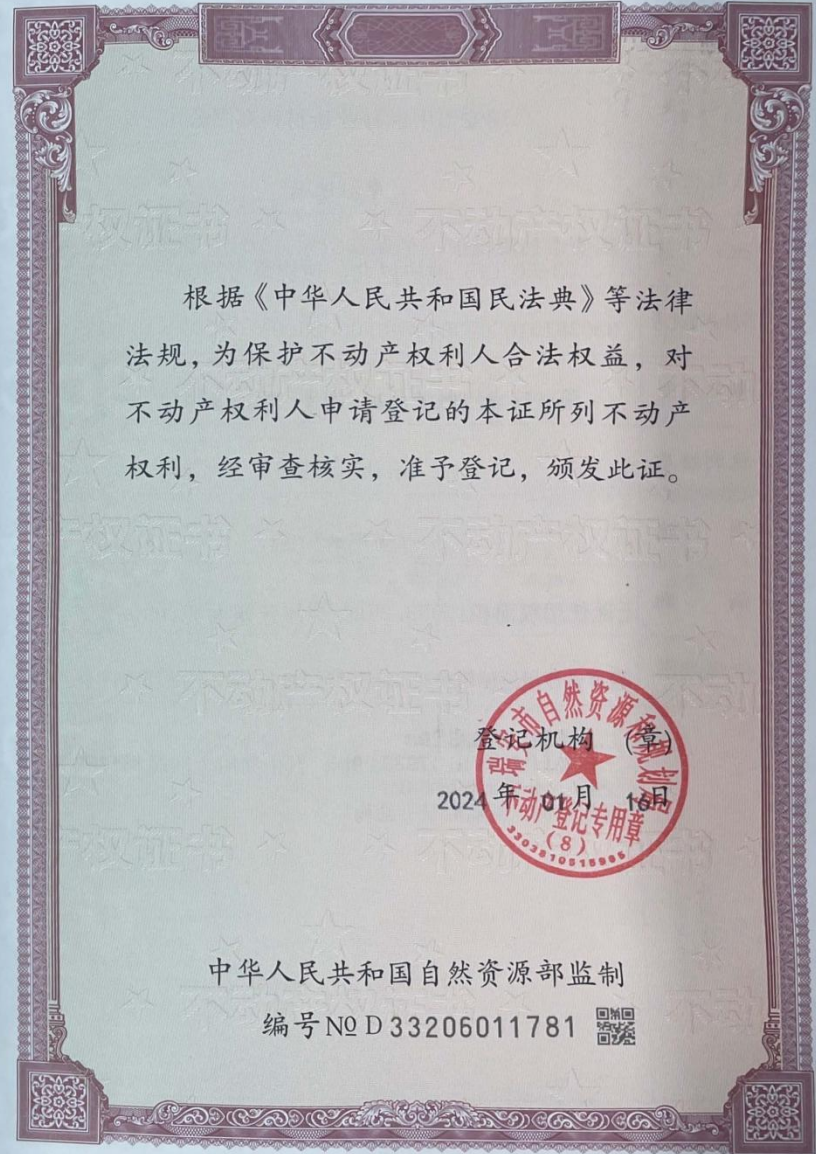

根据《中华人民共和国民法典》等法律法规，为保护不动产权利人合法权益，对不动产权利人申请登记的本证所列不动产权利，经审查核实，准予登记，颁发此证。



中华人民共和国自然资源部监制

编号 No D 33206011781 

浙江省编号: BDC330381120249003394942

浙(2024) 瑞安市 不动产权第 0003420 号

附 记

权利人	瑞安市中远鞋业新材料有限公司
共有情况	单独所有
坐 落	瑞安市仙降街道, 仙荣路以东, 104国道西过境以西, 03-50 (1) 地块以北, 地块编号为03-50 (2)
不动产单元号	330381010202GB02248F00020001 (其它详见清单)
权利类型	国有建设用地使用权/房屋 (构筑物) 所有权
权利性质	出让/自建房
用 途	工业用地/工业
面 积	土地使用权面积17933.29m ² /房屋建筑面积109052.57m ²
使用期限	国有建设用地使用权2022年12月12日起2072年12月11日止
权利其他状况	宗地面积: 17933.29m ² 土地使用权面积: 17933.29m ² , 其中独用土地面积17933.29m ² , 分摊土地面积0m ² 房屋结构: 钢筋混凝土结构

受让方转让、出租、抵押国有建设用地使用权的, 按照出让合同第二十二条执行。

序号	所在层	总层数	规划用途	建筑面积	专有建筑面积	分摊建筑面积
1	1-14	14	工业	15374.59m ²	15374.59m ²	0m ²
2	1-10	10	工业	93659.74m ²	93659.74m ²	0m ²
3	1	1	工业	18.24m ²	18.24m ²	0m ²

附 图 页



可通过浙里办APP或微信扫码查看附图信息

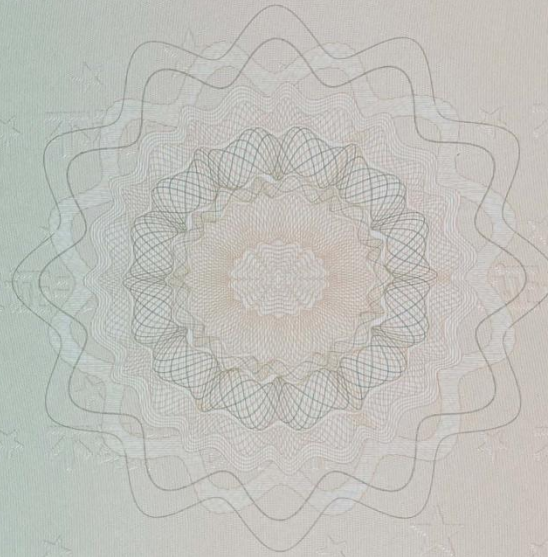

宗地图

单位: m, m²

宗地代码: 330381010202GB02248

土地权利人: 瑞安市中远鞋业新材料有限公司

所在图幅号: 3074.75-552.00, 3074.75-552.25,
3075.00-552.00, 3075.00-552.25

宗地面积: 17933.29

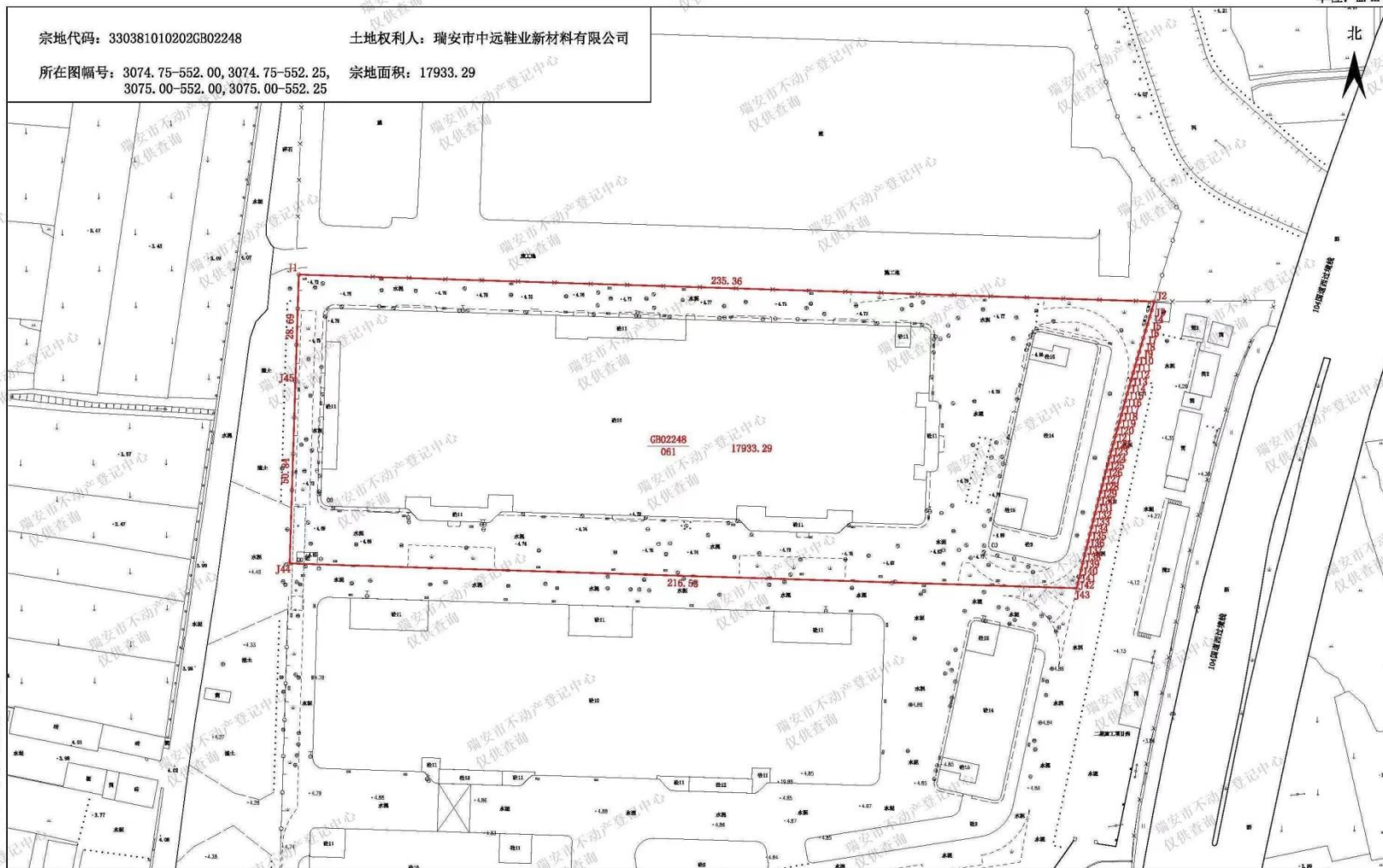

温州佳成测绘有限公司

2023年12月解析法测绘界址点
制图日期: 2023年12月12日
审核日期: 2023年12月12日

1:1000

制图员: 周旭
审核员: 7411

分层分户平面图

结构	钢筋混凝土结构	宗地代码	330381010202GB02248
总层数	10	建筑面积	93659.74m ²
坐落	瑞安市仙降街道，仙柴路以东，104国道西过境以西，03-50（1）地块以北，地块编号为03-50（2）		

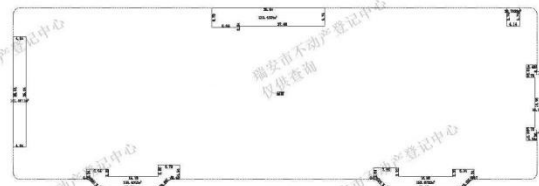
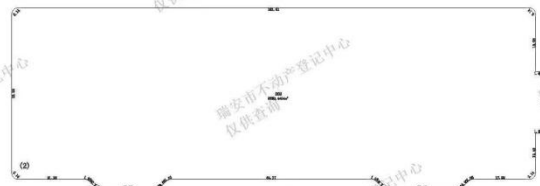

测绘单位	温州佳成测绘有限公司
比例尺	1:1200

瑞安市仙降街道工业厂房租赁登记备案表

编号: 联系人: 联系电话: 年 月 日

厂房地址		瑞安市仙降街道	
出租方基本情况	企业名称 (盖章)	瑞安市中远鞋业新材料有限公司	组织机构代码 91330381MA7DTGRU0L
	负责人姓名	刘杰	联系电话 13967701168
	地块来源为: 公开出让、市场交易、司法拍卖及村集体是否有证	出让	用地面积 (平方米) 37933.29
	总建筑面积 (平方米)	/	自身经营厂房面积 (平方米) 109832.8
	上年度销售额 (万元)		上年度税收 (万元)
	主要生产产品		对外出租厂房面积 109868.37
	变压器/公表户名及户号		
承租方基本情况	企业名称或拟设立企业 (盖章)	浙江中远鞋业有限公司	组织机构代码 913303815517751877
	负责人姓名	刘杰	联系电话 13967701168
	租用车间面积 (平方米)	109868.37	租用位置
	预计投产后年产值 (万元)		预计投产后年税收 (万元)
	承租车间主要生产产品	胶鞋、注塑鞋、冷粘鞋等	
	变压器/公表户名及户号		
所属镇街意见	 单位 (盖章) 年 月 日		

注: 租赁合同附后

租赁协议

甲方（出租方）：瑞安市中远鞋业新材料有限公司

乙方（承租方）：浙江中远鞋业有限公司

根据《中华人民共和国合同法》及有关规定，为明确出租方和承租方的权利义务关系，经双方协商一致，签订本合同。

一. 出租房屋坐落地址及面积：

地址：瑞安市仙降街道新安工业区二期地块 1#生产车间 3~5F，租给乙方作为胶鞋、注塑鞋、冷粘鞋等生产车间使用，租赁厂房总建筑面积约 27900 平方米。

二. 租赁时间从 2023 年 12 月 10 日至 2026 年 12 月 9 日止，暂定 3 年。

三. 租金和租金交纳期限：

甲方每年给乙方提供免费使用。

四. 出租房屋的房地产税，出租房屋管理费由甲方负责交纳。水电费，卫生费乙方负责交付。

五. 乙方不得擅自改变房屋的结构用途，乙方因故意或过失造成租用房屋的损坏，应负责恢复原状和赔偿相应损失。

六. 租赁期间房屋如因不可抗力的自然灾害导致损坏。本合同则自然终止，双方有关问题可按有关法律处理。

七. 以上协议经双方协商达成具有法律效力，双方签名生效。

八. 本合同一式两份，甲乙双方各执一份。



企业工艺流程说明

温州市生态环境局瑞安分局：

浙江中远鞋业有限公司主要从事胶鞋的制造、销售。项目拟租用瑞安市中远鞋业新材料有限公司位于瑞安市仙降街道新安工业区已建部分厂房进行迁建并扩大生产，租用车间面积约27900m²。项目实施后，预计形成年产150万双胶鞋、260万双注塑鞋、160万双冷粘鞋的生产规模。

1、原辅材料消耗情况

项目迁扩建后主要原辅材料消耗详见下表。

表1 主要原辅材料消耗表

序号	原辅材料名称	迁扩建前用量	迁扩建后用量	增减量	单位
1	丁苯橡胶	450	0	-450	t/a
2	天然橡胶	446	0	-446	t/a
3	橡胶（已密炼）	0	180	+180	t/a
4	钛白粉	104	0	-104	t/a
5	碳酸钙	87	0	-87	t/a
6	白炭黑	331	0	-331	t/a
7	氧化锌	12	0	-12	t/a
8	硫磺（硫化剂）	58	15	-43	t/a
9	固体二甘醇	46	0	-46	t/a
10	促进剂	12	15	+3	t/a
11	橡胶助剂	29	0	-29	t/a
12	防粘剂	6	0	-6	t/a
13	环保白油	36	0	-36	t/a
14	汽油	2.1	0	-2.1	t/a
15	水性硫化胶	0	8	+8	t/a
16	155F 处理剂	0	0.3	+0.3	t/a
17	150N 处理剂	0	0.3	+0.3	t/a
18	135F 处理剂	0	0.3	+0.3	t/a
19	120#溶剂油	0	0.3	+0.3	t/a
20	无纺布	78	10	-68	t/a
21	合成革	249	29	-220	万 m/a
22	人造革	7	1	-6	万 m/a
23	棉布	18	2	-16	万 m/a
24	白乳胶	100	10	-90	t/a
25	水性油墨	0.5	0	-0.5	t/a
26	水性聚氨酯胶粘剂	57	50	-7	t/a
27	生物质成型颗粒	950	0	-950	t/a
28	回力片	0	3	+3	t/a
29	海波丽	0	3	+3	t/a

30	PVC 粉	0	1200	+1200	t/a
31	钙粉（碳酸钙）	0	1000	+1000	t/a
32	添加剂混合料（包括发泡剂、稳定剂、硬脂酸和增塑剂（邻苯二甲酸二丁酯，DBP）等）	0	150	+150	t/a
33	TPR	0	500	+500	t/a
34	包装材料	0	1300	+1300	t/a
35	热熔胶	0	2	+2	t/a
36	冷粘处理剂	0	1	+1	t/a
37	水性光亮剂	0	1.2	+1.2	t/a
38	鞋用配件	0	570	570	万双/a
39	机油	0	2	+2	t/a
40	液压油	0	3	+3	t/a

2、主要生产设备情况

项目迁扩建后主要生产及辅助设备情况见下表。

表 2 主要生产设施及设施参数表

序号	设备名称	迁扩建前数量	迁扩建后数量	增减量	单位	备注
1	炼胶机	10	0	-10	台	/
2	开炼机	0	3	+3	台	/
3	密炼机	5	0	-5	台	55L
4	智能龙门冲	2	0	-2	台	/
5	龙门冲机	16	0	-16	台	/
6	成型流水线	7	2	-5	条	/
7	夹帮机（流水线上）	14	8	-6	台	/
8	后帮机（流水线上）	7	4	-3	台	/
9	上帮机（流水线上）	14	0	-14	台	/
10	上胶机（流水线上）	7	2	-5	台	/
11	强力上胶机（流水线上）	3	0	-3	台	/
12	成型机	0	4	+4	台	/
13	挤出机	0	2	+2	台	/
14	切料机	0	1	+1	台	/
15	复合机	3	1	-2	台	/
16	压底机	11	4	-7	组	每组有 4 台
17	硫化罐	8	3	-5	台	/
18	复合煤筒	10	0	-10	台	/
19	三合一上胶机	7	0	-7	台	/
20	自动扁头机	3	0	-3	台	/
21	围条机	7	0	-7	台	/
22	出料机	3	0	-3	台	/
23	空压机	7	8	+1	台	/
24	制冷水机	3	0	-3	台	/

25	橡胶过水机	1	1	0	台	/
26	生物质锅炉	1	0	-1	台	6t/h
28	打眼机	20	8	-12	台	/
29	自动检针机	7	0	-7	台	/
30	切带机	2	1	-1	台	/
31	十字压	28	2	-26	台	/
32	流水线双气机	16	2	-14	台	/
33	单气机	28	2	-26	台	/
34	摆头机	5	0	-5	台	/
35	喷胶机	2	6	+4	把	/
36	印花机	3	0	-3	套	/
37	冲帮机	0	18	+18	台	/
38	三合一机	0	1	+1	条	/
39	注塑机	0	17	+17	台	/
40	破碎机	0	4	+4	台	/
41	拌料机	0	7	+7	台	/
42	整理流水线	0	6	+6	条	/
43	罗拉车及缝纫机	0	60	+60	台	/
44	鞋面贴合机	0	2	+2	台	/
45	锁边机	0	7	+7	台	/
46	锤平机	0	5	+5	台	/
47	冷粘流水线	0	3	+3	条	/
48	夹帮机	0	12	+12	台	/
49	缝纫机	若干	120	/	台	/
50	裁布机	0	5	+5	台	/
51	砂轮机	0	12	+12	台	/
52	喷光台	0	1	+1	台	/
53	喷光流水线	0	1	+1	条	/
54	电蒸汽发生器	0	1	+1	台	0.3t/h



图1 注塑鞋生产工艺流程及产污环节示意图



图2 胶鞋胶料生产工艺流程及产污环节示意图

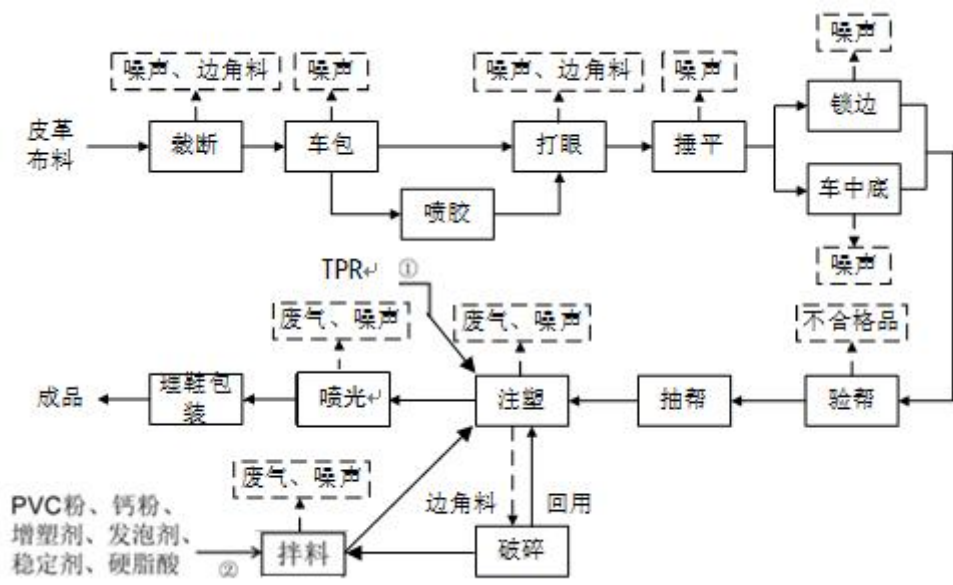

图3 胶鞋鞋帮生产工艺流程及产污环节示意图

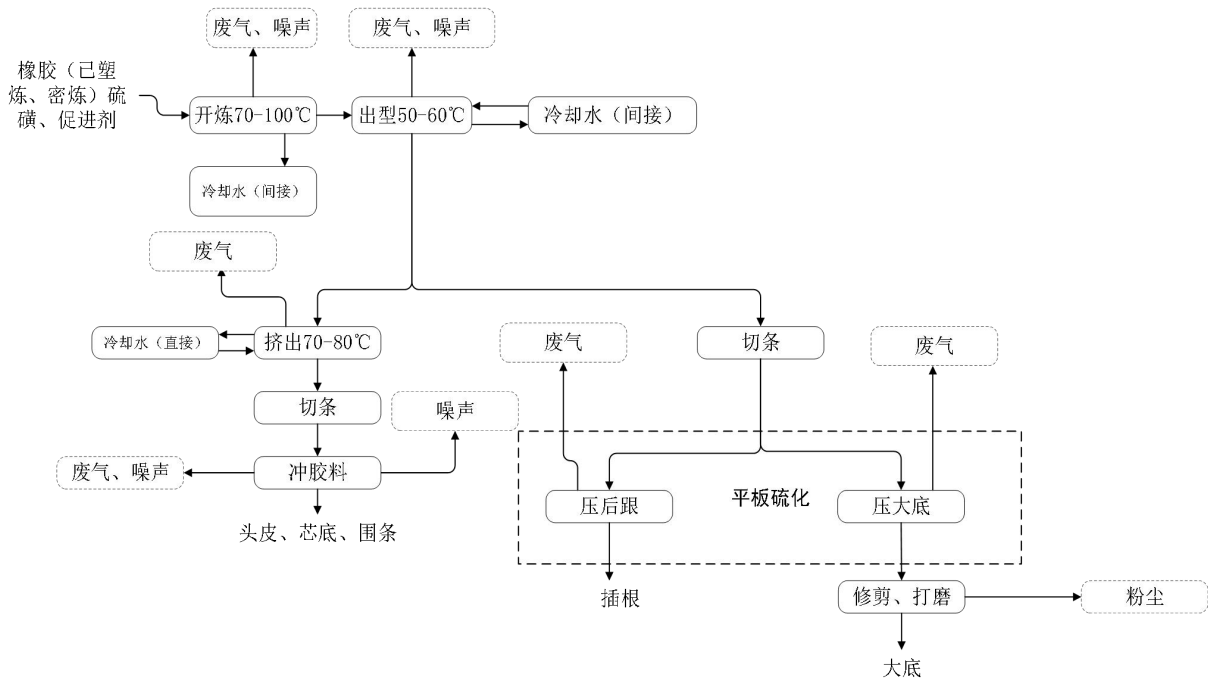

图 4 胶鞋鞋垫生产工艺流程及产污环节示意图

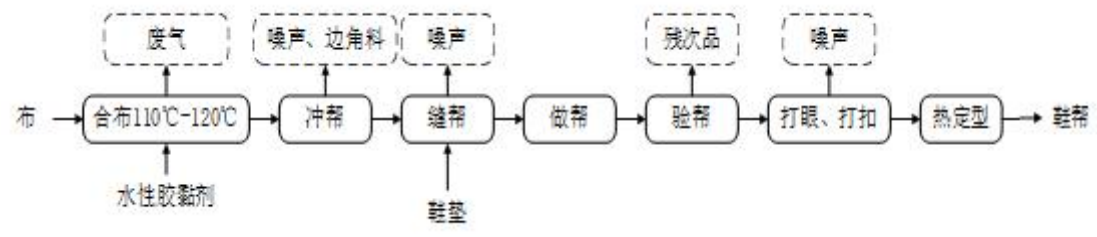

图 5 胶鞋成型流水线生产工艺流程及产污环节示意图

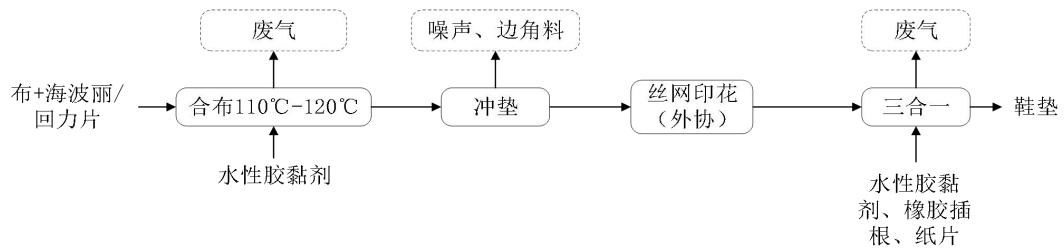

图 6 冷粘鞋生产工艺流程及产污环节示意图

具体生产工艺流程说明如下：

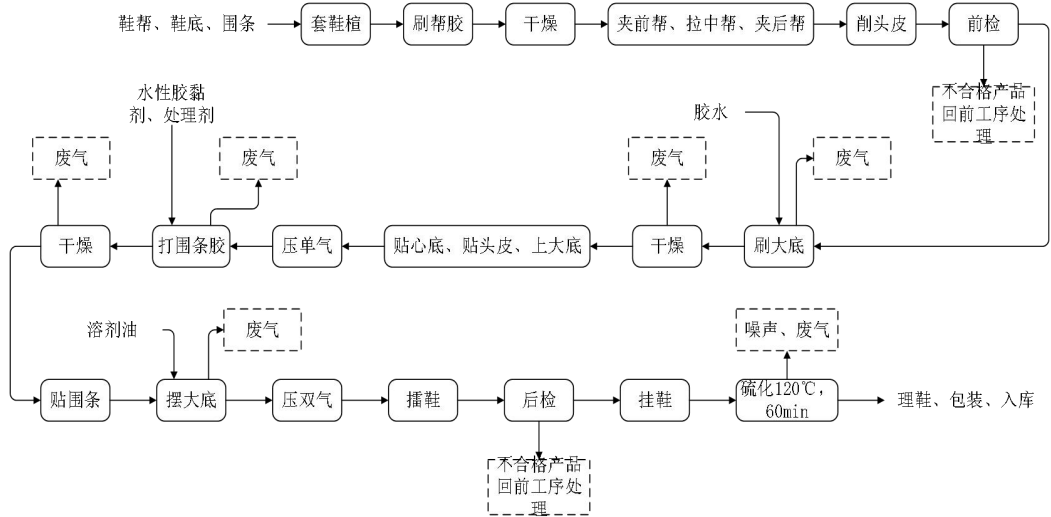
注塑鞋制作

(1) 裁断：根据设计鞋样的规格和大小，将皮革和布料进行裁断，该工序产生布料及皮革边角料及噪声。

(2) 车包：缝制各种款式的鞋包。该工序产生噪声。

(3) 喷胶：通过喷胶机将鞋帮部分区域用热熔胶进行胶合，再经鞋面贴合机使其贴合平整。喷胶使用热熔胶（加热温度约 150~160℃），热熔胶以热塑性树脂为主体，常温下为固体，不含有机溶剂，其过程基本无废气产生。

(4) 打眼：对鞋包表面进行打眼，该工序产生边角料及噪声。

(5) 锤平：将鞋包不平处锤平。该工序产生噪声。

(6) 锁边、车中底、验帮、抽帮：根据不同的产品需求，将经过前述处理的鞋材进行锁边或车中底，制成鞋帮，并进行检验。检验合格后，通过抽帮，使其固定在鞋楦上。项目锁边、车中

底工序均产生噪声，验帮过程产生少量不合格品。

(7) 拌料：项目注塑原料大部分直接采用外购混合好的 PVC 混合料，少部分采用人工拌料。将 PVC 粉、增塑剂、钙粉、发泡剂、稳定剂和硬脂酸按一定比例投入拌料机充分搅拌，投、拌料过程有少量粉尘产生。

(8) 注塑、破碎：项目注塑采用外购的成品 TPR 料或拌料完成的 PVC 混合料。注塑原料由人工投入注塑机，过程中产生少量投料粉尘。原料经圆盘注塑机加热熔化后，通过注塑机自带注膜口注入模具制成鞋底，并将其和与鞋帮及鞋面粘合。TPR 料注塑工序温度约 100~150℃，PVC 料注塑工序温度约 160~200℃，过程中产生注塑废气及边角料，边角料经破碎机破碎后回用于注塑工序，破碎过程产生少量破碎粉尘。项目注塑机配套循环冷却系统，注塑过程通过冷却水对注塑机头进行间接冷却，保证其温度处于稳定状态。冷却水循环使用，定期添加，不外排。注塑及破碎过程均产生噪声。

(9) 喷光

根据不同的产品需求，鞋底边沿进行喷光处理。喷涂好后进入烘道烘干，电加热温度约 50~60℃。项目拟在 1#生产车间 4F 设置喷光台 1 台，配备一把喷枪。项目为干式喷台，配备干式过滤装置去除漆雾，装置内过滤棉定期更换。该工序产生废气和噪声。

(10) 理鞋包装、入库：将鞋子进行整理包装后入库。

胶料制作

①开炼：将外购的胶料（已塑炼密炼好）与硫化剂(颗粒状硫磺)、促进剂按照一定的比例投加到开放式开炼机中进行开炼。开炼主要是通过开放式开炼机两个相对回转的辊筒对胶料产生的剪切、挤压作用，使胶料原有的大分子链被打断，从而使得胶料原有的弹性降低，可塑度提高。辊筒对胶料产生的剪切、挤压，使得胶料温度逐渐上升。开炼成片过程通过夹套冷却水进行冷却。开炼时间约为 15min，开炼过程中橡胶因受热会引起部分有机气体溢出，成分较为复杂，主要成分为烷烃、烯烃和芳烃、聚异戊二烯的裂解产物等，主要监控因子为非甲烷总烃。同时开炼废气中含有微量含硫恶臭物质而具有异味(以臭气浓度表征)。开炼出来后的物料有一定温度，经过水槽冷却后，切断备用。

②出型：通过出型机制成一定规格的胶片，用于下到的工序生产。此过程温度约为 50~60℃，时间约 15min。

③挤出(围条、头皮、芯底)：出型后的胶料根据产品要求采用挤出机拉出需要的规则条状，此过程需要采用蒸汽加热，加热温度约为 70~80℃，为流水线式作业。围条挤出采用冷却水进行直接冷却，使挤出过程保持一定的温度。

④压底：开炼后的胶料一部分胶片经压底机热压成插跟，用于三合一鞋垫；另一部分胶料剪切成小块，放入鞋底模具中，再将模具放入压底机中进行加热成型，采用蒸汽加热，温度控制在 120~130℃，时间约为 2~3min。经压底机加工后，即得到半成品鞋底。

⑤打磨：胶鞋底制作完成后，采用砂轮打磨机对鞋底内边缘进行打磨，使鞋底的内边缘变的粗糙，以便于后续鞋面于鞋底的粘合。

鞋帮制作

①合布：利用复合机，以饱和蒸汽为导热介质，将无纺布、里布等 2~3 层通过水性聚氨酯胶粘剂合为 1 层，合布温度约为 110~120℃。

②冲帮：利用冲帮机将外协合好的布料得到的帮面材料裁剪出不同尺码的鞋帮合布。

③缝邦：将鞋帮、鞋垫缝合到一起。

④验帮：检查、校验鞋帮的质量，不合格的产品返回上道工序或废弃。

⑤打眼、打扣：检验合格后，将鞋帮打眼打扣用作后续工艺。

鞋垫制作

①冲垫：利用外协合布得到的布料采用缝纫机，鞋垫材料裁剪出不同尺码的鞋垫。合布：利用复合机，以饱和蒸汽为导热介质，将布和海波丽(回力片)通过水性聚氨酯胶粘剂粘合为 1 层，合布温度约为 120℃。

②三合一：将 2 层鞋垫面料中间插入橡胶插跟以增加后跟高度，并以水性聚氨酯胶粘剂粘合。

成型流水线制作

①套鞋楦：将缝制合格的鞋帮套在对应尺码鞋楦(鞋模)上用于后续工序作业。

②刷帮胶：鞋帮里刷胶，后续与鞋底贴合。该工艺使用水性聚氨酯胶粘剂。

③干燥：鞋帮树胶后放入吊篮内进入干燥箱进行干燥，一方面去除胶水中的水分、稳定剂及挥发性溶剂与鞋帮布面与大底快速粘合，另一方面通过加热水胶水具有更好的粘性。干燥箱温度加热温度控制在 50~60℃，40min 左右。

④夹前帮、拉中帮、夹后帮：人工将鞋帮和鞋楦就位、拉平。

⑤前检：检查板好鞋的歪正、后跟高低、色差等，不合格产品回前道工序调整。

⑥刷大底、干燥：用水性硫化胶刷胶鞋大底，刷好的鞋底防毒烘箱内干燥。与刷帮胶工段干燥工艺相同。

⑦贴心底、贴头皮、上大底：将鞋帮连同鞋底与大底贴合。

⑧压单气：用单气机检查大底是否歪斜，如有大底不合格的，应返回上道工序处理；将大底擂紧，有卷边的现象用刀片粘汽油拨开，修复完整后方可下线。

⑨打围条胶、干燥、贴围条：按照围条的宽度在鞋底、鞋帮上打胶，刷好胶后放入烘箱内干燥，达到要求后贴围条。

⑩压双气：检验围条颜色、商标尺码是否一致，确认无误后用双气机将鞋子左右勒紧。

⑪播鞋、后检：用十字架将胶鞋围条辊压，完成后脱楦，检查胶鞋制作质量。

⑫挂鞋：将检验合格后的胶鞋挂上鞋架，准备进入硫化罐硫化。

⑬硫化：硫化过程中发生了硫的交联，这个过程是指把一个或更多的硫原子

接在聚合物链上形成桥状结构。反应的结果是生成了弹性体，它的性能在很多方面都有了改变。从物性上即是塑性橡胶转化为弹性橡胶或硬质橡胶的过程。橡胶硫化时由于高温会产生挥发性的烟气，该烟气组分复杂多变，主要为非甲烷总烃。

本项目硫化工艺需要通蒸汽加热，温度为 120℃，硫化时间约为 1h，每天运行 4h。

蒸汽

生产过程中使用的蒸汽由项目设置的 1 台 0.3t/h 的电蒸汽发生器提供，为整个生产工段提供蒸汽。

冷粘鞋流水线制作

①画线：将外购的人造革、合成革等皮革通过外协裁断后，形成不同形状的鞋帮部件，并在表面画线，方便后续作业。

②里布粘合：在里料与外皮之间放入水性聚氨酯胶粘剂等，并通过流水线自带的烘道加热后（电加热，温度约 90℃），即可将里料、外皮进行粘合。该过程会产生废气。

③夹帮定型：进行夹帮，再进行冷定型，即完成鞋帮的定型。该过程会产生废气。

④复底烘干：将鞋底喷上水性聚氨酯胶粘剂，随后进一步压底定型，进入流水线自带的电烘道内（电加热，温度约 60-90℃），加热烘干后完成复底工序。该过程会产生废气。

⑤脱楦：利用脱楦机将复底烘干后的鞋从鞋楦中取出。

⑥鞋面处理：用处理剂对鞋底表面的杂质、灰尘进行去除。

⑦整理包装：通过人工对鞋子整体进行整理，主要是穿鞋带、装鞋垫等工序。

附件 5 工艺流程说明

化学品安全技术说明书

企业名称：海口增丰实业有限公司

1: 化学品及企业标识

化学品中文名称：白乳胶

邮编：325000

电子地址邮件：394413786@qq.com

企业应急电话：0577-88633632

公司网址：<http://www.hkzfsy.com/>

国家应急电话：119

2: 成分/组成信息

纯品：60% 总固体含量 (%) (m/m) 最小值61.39% 干胶含量 (%) (m/m) 最小值60.07%

非橡胶固体含量 (%) (m/m) 最大值1.32 碱度(氮)含量 (%) (m/m) 按乳胶汁最小值0.70

机械稳定度(秒最小值(一个月后))778s 挥发脂肪酸(VFA)值0.03

化学品名称：白乳胶

有害物成份：

含量：

CAS NO: 白乳胶

EVAW: 乳胶60% 18583-2018

3: 危险性描述

应急综述：不易燃

危险性类别：危险性微小，不易燃水性溶膏体

健康危害：微小

环境危害：注意对水体的污染

燃爆危害：不易燃，无爆炸危险

危险信息：

1. 刺激皮肤，眼睛
2. 长期接触可能会对器官造成伤害
3. 食入有害

4: 急救措施

海口增丰实业有限公司

皮肤接触：用清水冲洗皮肤

眼睛接触：立即翻开上下眼睑，用流动清水或盐水冲洗至少10min，就医。

吸入：迅速脱离现场至空气新鲜处。

食入：饮足量温水，催吐，就医。

5： 消防措施

危险特征：对空气列燃反应。

有害燃烧产物：二氧化碳。

灭火剂：

合适的：泡沫，二氧化碳，干粉，砂土

不合适的：水

灭火注意事项及措施：消防人员需佩戴空气呼吸器，穿全身防火防毒服，在上风向灭火

6： 泄露应急处理

应急处理：切断电源，迅速车里泄漏污染区人员至安全区，并隔离，限制出入。建议应急处理人员戴自给正压式呼吸器，穿防毒服。尽量切断泄漏源。防止流入下水道、排洪沟等空间。

清除方法：小量泄漏时尽可能将泄漏液手机在密闭容器内，用沙土、活性炭或其他惰性材料吸收残液。

7： 操作处置与储存

操作处置：保持工作场所通风良好，禁止使用易产生火花的工具。原理火源热源，工作场所禁止吸烟。操作时工作人员应佩戴自吸过滤式防毒面罩，佩戴防护手套。

储 存：储存于阴凉、通风的库房内。原理火种、热源。仓内的照明、通风等设施应采用防爆型，开关设在舱外。配备相应品种和数量的消防器材。储存区应备有泄漏应急处理设备和合适的收容器材。

8： 接触控制/个人防护

检测方法：气相色谱法/色谱-质谱法/液相色谱法

工程控制：保持工作场所通风良好，提供安全淋浴和洗眼设备，个人防护设备

个人防护设备：

- 呼吸防护：若超过职业暴露限制，需佩戴呼吸防护设备。

海口增丰实业有限公司

- 眼部防护：戴化学护目镜
- 手部防护：戴防漆橡胶手套
- 衣服防护：使用符合工业卫生标准的衣服
- 其他防护：工作现场禁止吸烟、进食和饮水，工作完毕，淋浴更衣，注意个人清洁卫生。

9: 理化特性

外观与性状：白色，有微芳香味

熔点：(摄氏度) 无资料

相对密度：(水=1) 无资料

饱和蒸气压：(kpa) 无资料

临界温度：无资料

辛醇/水分配系数的对数值：无资料

引燃温度：(摄氏度) 无 (水溶性系统)

溶解性：无资料

主要用途：用于粘帖、粘合等

沸点/沸点范围：(摄氏度) 接近 100

相对蒸汽密度：(空气=1) 无资料

燃烧热：(KJ/mol) 无 (水溶性系统)

临界压力：(Mpa) 无资料

闪点：(摄氏度) 无 (水溶性系统)

爆炸上限%：(V/V) 无 (水溶性系统)

10: 稳定性和反应活性

稳定性：正常条件下稳定

禁忌物：无

避免接触的条件：无

危险反应：无

燃烧(分解)产物：无

11: 毒理学资料

急性毒性：无资料

急性中毒：无资料

慢性中毒：无资料

刺激性：无资料

致突变性：无资料

致畸性：无资料

致癌性：无资料

12: 生态学资料

生态概述: 对生态毒性微
生物降解性: 无资料
非生物降解性: 无资料
生物富集或生物积累性: 无资料

13: 废弃处置

废弃物性质: 危险废弃物
废弃注意事项: 废弃处理的设施、场所, 必须符合国家职业安全卫生和环境保护标准

14: 运输信息

危险货物编号: 无意义
联合国编号: 无意义
包装类别: 铁桶 200KG
运输注意事项: 运输按规定路线行驶

15: 法规信息

法规信息: 化学危险品安全管理条例(1987年2月17日国务院发布), 针对化学危险品的安全生产、使用、储存、运输、装卸等方面均作了相应规定。

16: 其它信息

参考文献: 1. 周国泰, 化学危险品安全技术书, 化学工业出版社 1997
2. 国家环保局有毒化学品管理办公室、北京化工研究院数据手册, 中国环境科学出版社, 1992

填表时间: 2018-8-18

填表部门: 技术部/总务部

数据审核单位: 海口增丰实业有限公司

修改说明: 以上是本公司 705#白胶浆安全技术说明书, 本公司在保留最终解释权。

化学品安全技术说明书

1、化学品及企业标识

产品名称	水性胶粘剂
安全生产许可证 许可范围	含易燃溶剂的合成树脂、油漆、辅助材料、涂料等制品[闭环闪点≤60℃] (序号 2828) [■聚酰胺粘合剂、氯丁酚醛胶粘剂、橡胶水]**
产品编码	本说明书适用下列型号:  U5100、U5200 等

企业名称	肇庆南光材料技术有限公司
地址	广东省肇庆高新区正隆二街九号
邮编	526238
传真号码	0758-3638900
电子邮件地址	nango@21cn.com
企业应急电话	0758-3638908 0532-8388 9090 (国家化学事故应急中心咨询电话)
推荐用途和限制用途	工业场所用的水性胶粘剂。
安全技术说明书编码	水性胶粘剂
最初编制日期	2019-12-02
最后修订日期	2019-12-02

2、危险性概述

GHS 危险性类别
根据法规 (EC) 1272/2008[CLP/GHS]不属于危害化学品。

按照指令 1999/45/EC 分类[DPD]

欧洲

本品依据指令 1999/45/EC 及其修正版的规定不被分类为危险品。

GHS 标签要素

根据 GHS 不属于危害化学品。

危险象形标记: 无。

警示词: 无信号词。

危险性说明: 没有明显的已知作用或严重危险。

防范说明

一般: 不适用

事故响应 不适用

安全储存 在阴凉、通风良好处储存。

废弃处置 不适用

3、成分/组成信息

纯物质或混合物	混合物	浓度	CAS NO.
	成分		
	聚氨酯	49-51%	N/A
	水	49-51%	7732-18-5
	丙酮	<1%	67-64-1

可能残留以下物质

丙酮	化学式	C ₃ H ₆ O
	CAS No.	67-64-1
	含量(wt%)	<1
	工作场所允许浓度	300 mg/m ³
	危规号	31025
	GHS 分类	易燃液体 2 H225 眼刺激 2 H319

4、急救措施

皮肤接触	脱去受污染的衣物,用肥皂水或清水清洗皮肤。若有不适感,则去就诊。
眼睛接触	将眼睑分开,用洗眼液或用大量缓和清水冲洗至少 20 分钟,立即就诊。
吸入	若有呼吸道刺激,立即就诊。
食入	禁止催吐,立即就医。无意识时,不要经口喂食任何事物。

5、消防措施

危险特性	燃烧条件下会释放有毒烟雾。
有害燃烧产物	一氧化碳、二氧化碳、氮氧化合物。
灭火方法及灭火剂	可用干粉、泡沫、二氧化碳、砂土扑救,大火时应用喷洒水。
消防人员注意事项	消防人员必须佩戴自供气式呼吸器。在上风向灭火。 禁止污染的灭火用水流入土壤、地下水或地表水中。

6、泄漏应急处理

个人预防措施	让无关人员离开。
--------	----------

Material Safety Data Sheet

RH-311-6H



2022.3

<p>1. 产品和生厂商</p> <p>品名 型号 公司</p> <p>应用</p>	<p>热熔胶 RH-311-6H 杭州仁和热熔胶有限公司 地址：杭州临平星桥开发区 电话：(86) 0571-86260811 传真：(86) 0571-86260895 电子邮箱：renghe@hm-adhesive.com hangzhourenhe@hotmail.com 网站：www.hm-adhesive.com 该产品主要用于鞋材无纺布、港宝等上胶。 该热熔胶是绿色环保产品。</p>										
<p>2. 产品成分</p>	<table border="1"> <thead> <tr> <th>成分</th> <th>范围 (%)</th> </tr> </thead> <tbody> <tr> <td>EVA</td> <td>45-60</td> </tr> <tr> <td>树脂</td> <td>30-50</td> </tr> <tr> <td>蜡</td> <td>1-10</td> </tr> <tr> <td>其他</td> <td>1-10</td> </tr> </tbody> </table>	成分	范围 (%)	EVA	45-60	树脂	30-50	蜡	1-10	其他	1-10
成分	范围 (%)										
EVA	45-60										
树脂	30-50										
蜡	1-10										
其他	1-10										
<p>3. 产品安全数据</p>	<p>产品对人体没有危险。</p>										
<p>4. 急救提示 皮肤烫伤</p>	<p>如果在操作中不小心烫伤，请用大量清水冲洗。</p>										
<p>5. 防火保护 防火急救</p>	<p>远离热源和火源。库存必须遵守普通防火规章。</p>										
<p>6. 意外泄露措施</p>	<p>产品破损同样对人体无害。</p>										
<p>7. 操作和储存</p>	<p>在安全操作工作中遵守当地规章和制导。储藏在干燥、阴凉的室内。远离光。</p>										
<p>8. 暴露控制和个人保护</p>	<p>在阳光下，产品不会改变颜色，品质不变。同样对人体无害。</p>										
<p>9. 技术指标 外观 180℃ 黏度</p>	<p>黄色颗粒 18500 ± 5000 mPa·s 92 ± 5 ℃</p>										

软化点	
10. 稳定性和反应性	以稳定形态供应。 无害。
11. 毒性	除以上描述的危險外，对人体健康无威胁。
12. 生态情况	热熔胶粒绿色环保。
13. 处理情况	无。
14. 更多信息	产品应避免长期暴露在潮湿、雨、雪、风的环境中。
15. 法律法规	无
16. 其他信息	以上信息是以目前现有知识为基础的。

环境检测

编号 18958963331

瑞安市环境保护局文件

瑞环建〔2018〕264号

关于浙江中远鞋业有限公司 胶鞋生产整治提升技术改造环境影响 报告书的审查意见

浙江中远鞋业有限公司：

你单位委托浙江环耀环境建设有限公司编制的《浙江中远鞋业有限公司胶鞋生产整治提升技术改造环境影响报告书》（报批稿）、专家组意见及温环评估【2018】159号已收悉。根据《中华人民共和国环境影响评价法》第二十二条第一款、《建设项目环境保护管理条例》第九条、第十二条等相关法律法规和瑞政办发明电【2018】29号文件精神，我局对该项目进行了审查，经研究，现我局审查意见如下：

一、根据环评结论，原则同意本项目按照环评中所列建设项目的性质、规模、地点、采用的生产工艺、环保对策措施及下述要求进行建设。项目的环境影响评价文件经批准后，建设项目的性质、规模、地点、采用的生产工艺或者防治污染、防

止生态破坏的措施发生重大变动的，建设单位应当重新报批建设项目的环境影响评价文件。项目的环境影响评价文件自批准之日起满五年，方决定该项目开工建设的，其环境影响评价文件应当报原审批部门重新审核。

二、项目建设地址位于仙降街道仙降村。主要生产设备：密炼机 5 台，炼胶机 10 台，硫化罐 8 台，6T/H 生物质锅炉 1 台，成型流水线 7 条等，内配印花工序。生产规模：年产 700 万双胶鞋。

三、项目主要污染物执行以下标准：

1. 废水纳管执行《橡胶制品工业污染物排放标准》

(GB27632-2011) 中的表 2 新建企业水污染物排放限值中的间接排放限值。

2. 项目橡胶工序中产生的颗粒物、非甲烷总烃执行《橡胶制品工业污染物排放标准》(GB27632-2011) 中的表 5 有组织排放限值和《制鞋工业大气污染物排放标准》(DB33/2046-2017) 中的表 4 厂界无组织排放限值要求；二硫化碳执行《恶臭污染物排放标准》(GB14554-93) 中的相关标准要求。全部工序产生的臭气浓度及制鞋、印花工序中产生的颗粒物、挥发性有机物、氨执行《制鞋工业大气污染物排放标准》(DB33/2046-2017) 中的表 1 和表 4 标准限值。生物质锅炉废气污染物执行《锅炉大气污染物排放标准》(GB13271-2014) 中的表 3 燃气锅炉特别排放限值。

3. 厂界噪声排放执行《工业企业厂界环境噪声排放标准》(GB12348-2008) 中的 3 类标准。

4. 项目产生的一般固废贮存、处置执行《一般工业固体废物贮存、处置场污染控制标准》(GB18599-2001) 及其修改单(环保部公告 2013 年 第 36 号) 和《中华人民共和国固体废物

弃物污染环境防治法》中的有关规定；危险废物执行《国家危险废物名录》和《危险废物贮存污染控制标准》(GB18597-2001)及其修改单(环保部公告 2013 年 第 36 号)中的有关规定。

四、项目应采用清洁生产工艺，选用先进的设备，降低能耗、物耗，从源头上减少污染物的排放；同时按照污染物达标排放和瑞安市胶鞋行业整治提升工作实施方案要求，在项目实施中认真落实环评提出的各项污染防治措施，切实做好以下工作：

(一) 废水防治方面

项目实行雨污分流制。生活污水经化粪池处理，生产废水经废水处理设施处理达标后，一同纳入市政污水管网，经瑞安市江南污水处理厂处理后排放。

(二) 废气防治方面

1. 设置独立的锅炉房，与项目配套的燃生物质锅炉，须采用压缩型生物质颗粒燃料，锅炉废气经处理达标后高架排放。

2. 项目设置的密炼、硫化生产单元与周边环境敏感点的距离应符合整治要求；密炼、配料间整体密闭。

3. 各类生产工艺废气须经收集处理达标后高架排放。

(三) 噪声防治方面

选用低噪声设备，对高噪声源应采取消声、隔声措施，确保厂界噪声达标排放。

(四) 固废防治方面

生产固废综合利用，生活垃圾及时清运。危险废物需委托有资质单位进行处置。

五、严格落实污染物排放总量控制措施，根据环评总量控制指标要求和总量办说明，该公司总量控制目标为：化学需氧量 0.45 吨/年(纳管，其中工业 0.03 吨/年，生活 0.42 吨/年)。

氨氮 0.04 吨/年（纳管，其中工业 0 吨/年，生活 0.04 吨/年）、二氧化硫 0.31 吨/年、氮氧化物 0.93 吨/年，新增排污权指标执行排污权有偿使用的相关政策。

六、今后若项目所在地块相关规划实施，业主须无条件配合。江南片区集中供热项目投用后须无条件自行拆除燃生物质锅炉。

七、企业须加强安全管理，防止污染事故的发生，有关消防、安全、工程质量问题请业主按规定报有关部门审批；建立事故应急预案，落实环境风险事故应急防范措施。

八、加强内部环保管理工作，建立健全环保规章制度，认真落实环保治理资金，严格执行环保“三同时”制度。项目建成后须经验收合格后方可正式投入使用。

九、根据中华人民共和国行政复议法第十二条规定，若你单位对本审批意见内容不服的，可以在六十日内向瑞安市人民政府提起行政复议或六个月内向鹿城区人民法院提起行政诉讼。

以上意见，请你单位认真予以落实。项目日常环保监管工作由瑞安市环境保护局飞云环境管理所负责。

瑞安市环境保护局

2018年12月29日

抄送：瑞安市仙降街道办事处

瑞安市环境保护局

2018年12月29日印发

浙江中远鞋业有限公司胶鞋生产整治提升技术改造 项目竣工环境保护自主验收意见

2019年4月17日，浙江中远鞋业有限公司组织成立验收工作组进行“胶鞋生产整治提升技术改造项目”竣工环境保护验收。验收工作组由浙江中远鞋业有限公司（建设单位）、浙江康瑞检测有限公司（验收监测单位）、温州加恩环保科技有限公司（验收报告编制单位）、温州启丰环保科技有限公司（废气、废水环保设施设计单位）等单位代表和特邀专家组成，具体名单附后。

验收工作组现场检查了企业生产情况和工程环保设施运行情况，审阅了相关材料；听取了浙江中远鞋业有限公司关于该工程环境保护执行情况、浙江康瑞检测有限公司关于该工程环境保护设施竣工验收监测报告、温州启丰环保科技有限公司关于废气、废水设计方案等相关情况的汇报。依据环保部《建设项目竣工环境保护验收暂行办法》，严格按照有关法律法规、验收技术规范、环评文件及批复要求，验收工作组经认真讨论后，形成自行验收意见如下：

一、工程建设基本情况：

（一）建设地点、规模、主要建设内容

浙江中远鞋业有限公司位于位于瑞安市仙降街道仙降村。主要生产设备：密炼机5台，炼胶机10台，硫化罐8台，6T/H生物质锅炉1台，成型流水线7条等，内配印花工序。生产规模：年产700万双胶鞋。

（二）建设过程及环保审批情况

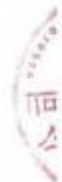

本项目于 2018 年 12 月委托浙江环耀环境建设有限公司编写了《浙江中远鞋业有限公司胶鞋生产整治提升技术改造项目环境影响报告书》，于 2018 年 12 月 29 日通过瑞安市环保局审批(瑞环建(2018)264 号)。

(三) 投资情况

本项目总投资 1000 万元，其中环保投资 100 万元，占总投资额的 10%。

(四) 验收范围

本次验收范围为浙江中远鞋业有限公司年产 700 万双胶鞋项目。验收监测期间，公司日生产负荷达到设计生产能力的 75%以上，生产工况符合验收监测要求。

二、工程变更情况

经现场核查，本项目主体生产工艺流程、地址、性质、规模与环评基本一致。

三、环境保护设施落实情况

(一) 废水

生活废水主要为职工的盥洗废水，经化粪池处理后纳管排放。

项目废水主要为生产废水和生活废水。生产废水包括过水机冷却水、洗版废水、锅炉废水、脱硫脱硝废水。其中锅炉用水定期添加，锅炉废水和脱硫脱硝废水经废水处理设施处理后循环使用不外排；过水机冷却水、洗版废水采用芬顿氧化+混凝沉淀处理后纳管排放。

(二) 废气

投料、配料产生的粉尘和密炼废气经布袋除尘处理后，与硫化废气经缓冲罐处理后，与开炼废气一同经过光催化氧化+活性炭吸附装

置处理达标后引至 25m 高空排放。

开炼、挤围条、压延和压底产生的废气一同经过光催化氧化+活性炭吸附装置处理达标后引至 25m 高空排放。

生产线、复合、三合一废气经光催化氧化+活性炭吸附装置处理达标后引至 25m 高空排放。

锅炉废气采用“布袋除尘+湿式脱硫脱硝（次氯酸钠+片碱）”处理后通过 15m 高空排放。

（三）噪声

加强设备的维护，确保设备处于良好的运转状态，杜绝因设备不正常运转时产生的高噪声现象。

（四）固体废弃物

该项目主要固体废物有废边角料、沾染化学品的包装、其余废包装材料、废活性炭、污泥、废机油、生活垃圾、灰渣。其中废胶料、废边角料、其余废包装材料由外售处理；沾染化学品的包装、废活性炭、废机油委托温州市环境科技有限公司代为处置；污泥、生活垃圾、灰渣委托环卫部门清运。

（五）行业整治落实情况

依据监测结果及企业现状，项目建设基本达到了《关于印发瑞安市胶鞋行业整治提升工作实施方案的通知》（瑞政办发明电【2018】29号）的相关要求，验收监测期间各类受检污染物监测结果均符合相关标准规范的要求，VOCs 废气处理设施处理效率达到 75%以上。

四、环境保护设施调试效果和工程建设对环境的影响

1、环保设施处理效率

（一）废水治理设施

厂区废水纳管处理，不考虑去除效率。

（二）废气治理设施

生产线，三合一、复合废气处理设施 VOCs 的去除效率为 83.3%。

2、污染物达标排放情况

（一）废水

本项目生活废水经厂区现有的化粪池处理、生产废水经废水处理设施处理后纳管至瑞安市江南污水处理厂处理，其中 pH、悬浮物、氨氮、总氮、总磷、化学需氧量、五日生化需氧量、石油类、总锌排放浓度均符合《橡胶制品工业污染物排放标准》（GB27632-2011）表 2 新建企业水污染排放限值中的间接排放限值。

（二）废气

本项目该公司围条、压延、压底废气处理设施排放口非甲烷总烃的排放浓度符合《橡胶制品工业污染物排放标准》（GB27632-2011）中表 5 的排放限值要求；二氧化硫的排放速率符合《恶臭污染物排放标准》（GB14554-93）的二级标准；臭气浓度的排放浓度符合《制鞋工业大气污染物排放标准》（DB33/2046-2017）的标准限值；生产、复合、三合一废气处理设施排放口氨、臭气浓度、挥发性有机物的排放浓度均符合《制鞋工业大气污染物排放标准》（DB33/2046-2017）的标准限值；密炼、开炼、硫化废气处理设施排放口颗粒物、非甲烷总烃的排放浓度均符合《橡胶制品工业污染物排放标准》（GB27632-2011）中表 5 的排放限值要求。

在厂界布设 4 个废气无组织排放测点，总悬浮颗粒物、非甲烷总烃、氨、臭气浓度均符合《制鞋工业大气污染物排放标准》（DB33/2046-2017）的标准限值；二氧化硫符合《恶臭污染物排放标

准》(GB14554-93)的二级标准。

(三) 噪声

项目厂界昼间噪声排放执行《工业企业厂界环境噪声排放标准》GB12348-2008 中的 3 类标准。

(四) 固体废弃物

已经设置危废暂存场所，签订危废处置协议。

3、污染物排放总量

经核算，浙江中远鞋业有限公司化学需氧量、氨氮、二氧化硫、氮氧化物年实际排放总量均小于批复的总量控制要求。

五、验收存在的主要问题及后续要求

1、依照有关验收技术规范，完善竣工验收监测报告相关内容和其他资料。及时公开环境信息，公示竣工验收监测报告。

2、完善污水站配药系统；加强污染治理设施的运行管理，建立技术档案，定期检查、维修，使其长期处于最佳运行状态，保证污染物稳定达标。规范排放口和监测采样口设置，完善环保标识和操作规程，废水和废气管路应有明显的区分及走向标示，建议有机废气处理设施需安装运行工况在线监控系统。

3、按照《关于印发瑞安市胶鞋行业整治提升工作实施方案的通知》(瑞政办发明电【2018】29号)、《温州市制鞋行业挥发性有机物控制技术指导意见》(温环发【2019】14号)等文件的相关要求，按规定使用环境友好型原辅材料，胶黏剂须符合国家强制性标准《鞋和箱包用胶黏剂》(GB19340-2003)，采用先进设备和技术，实现减量减排、达标排放。完善各工段废气收集处理系统，配料车间、密炼车间做到密闭，提高废气收集率和处理效率，减少 VOCs 排放总量。加强

厂界和附近敏感点无组织废气监控，定期开展污染物检测工作，确保敏感点空气质量达标。

4、锅炉房不得使用高污染燃料，控制压缩型生物质质量，锅炉烟囱需达到规定高度；合理车间布局，强化高噪声设备隔声减震措施，确保厂界噪声达标；生产过程中应搞好环境管理，固废要分类堆放、收集，并按规范处置；加强危废堆场的管理，及时委托处置，规范危废暂存场所建设，完善警示标志和台账。

5、强化风险防范措施，及时修编、更新突发环境事件应急预案，定期开展培训、演练、风险排查，降低环境风险。继续完善各类环保管理制度，各类环保设备要有专人负责管理，将环保责任落实到人。

六、验收结论

浙江中远鞋业有限公司胶鞋生产整治提升技术改造项目环评手续齐备，技术资料基本齐全，环境保护设施按批准的环境影响报告书和环评批复要求建成，其防治污染能力适应主体工程的需要，环保设施经查验合格。经审议，验收组同意该项目竣工环境保护设施通过自行验收。

七、验收人员信息

验收人员信息详见签到单。

验收组成员签字：

刘杰 沈强 陈明 何利军 叶君



浙江中远鞋业有限公司项目验收组

2019年4月17日

会议签到表

会议名称：浙江中远鞋业有限公司胶鞋生产整治提升技术改造项目验收会

时 间：2019年4月12日

序号	工作单位	姓名	职称/职务	联系电话
1	浙江中远鞋业公司	孙杰	总经理	18967701168
2	温州市鞋业商会	吴建峰	高工	13957770588
3	市环境检测协会	沈强	检测员	13216071926
4	市环境监测站	王	高工	15188900003
5	温州环保科技有限公司	陈明		13575771558
6	温州加恩环保科技有限公司	何利		15356288700
7	浙江康帝检测有限公司	叶		13806535827
8				
9				
10				



飞云环境管理所文件

温环瑞飞云验〔2019〕60号

关于浙江中远鞋业有限公司胶鞋生产整治提升 技术改造项目环境保护设施（固废）竣工验收 意见的函

浙江中远鞋业有限公司：

你单位提供的项目环境保护设施（固废）竣工验收材料已收悉。结合验收人员的现场检查意见，经研究，现将验收意见函告如下：

一、项目基本情况

浙江中远鞋业有限公司胶鞋生产整治提升技术改造项目（瑞环建〔2018〕264号）由瑞安市环境保护局审批。项目建设地址：瑞安市仙降街道仙降村。项目年产700万双胶鞋，密炼机5台，炼胶机10台，硫化罐8台，6T/H生物质锅炉1台，成型流水线7条，内配印花工序。项目总投资1000万元，其中环保投资100万元。

二、验收（调查）主要结果

在“三同时”验收期间，该项目正常生产运营，生产工况符合验收要求。

固废：

项目产生的废边角料、其余废包装材料、污泥、炉渣经街道统一收集委托温州天泽大有环保能源有限公司装运处置；生活垃圾委托环卫部门清运；针对危险废物，设置1间危险废物仓库，危化品废包装桶及包装袋、废机油、废活性炭收集后委托温州市环境发展有限公司处置。

三、验收结论

我所在现场检查并核实有关资料的基础上，经认真讨论，认为该项目能够执行环境保护法、环境影响评价和“三同时”制度，基本落实了环境影响评价报告及环评批复意见提出的相关污染防治措施（固废），符合国家有关标准的要求，有关资料齐全，原则同意该项目通过环境保护设施（固废）竣工验收。

四、项目正式运行后须做好以下工作：

1. 环保治理设施定期进行有效维护，作好运行台账记录，并妥善保管原始记录。
2. 加强生活垃圾日常管理，定期及时清运。危险固废必须委托有资质的单位处置，并严格实施危险废物转移联单制度；临时收储暂不转移危险废物的，须定期向我局固体废物和辐射环境管理中心及飞云环境管理所报备，临时收储场所应按国家规范要求

设置。

五、我所仅对与项目固废有关的各项环境保护设施进行验收，事关工程质量、安全、消防、劳动卫生等事项，请业主按程序报有关部门另行审批验收。

六、根据中华人民共和国行政复议法第十二条规定，若你单位对本验收意见内容不服的，可以在六十日内向温州市人民政府或者温州市生态环境局提起行政复议。

温州市生态环境局飞云环境管理所

2019年7月19日

抄送：

温州市生态环境局飞云环境管理所

2019年7月19日印发

-3-

附件 8 原有项目验收文件（自主验收意见、温环瑞飞云验[2019]60 号）

温州市储备排污权竞价出让合同



温州市生态环境局制

温州市储备排污权竞价交易合同

合同编号: RAPWQJY2016198

甲方(出让人): 温州市生态环境局瑞安分局
法定住址: 瑞安市安阳街道安阳南路 515 号
法定代表人: 池志刚
委托代理人: _____ 职务: _____
邮政编码: 325200
电 话: 0577-65850563 传真: 0577-65850563
电子信箱: ras.jpb@163.com

乙方(受让人): 浙江中远鞋业有限公司
法定住址: 瑞安市仙降街道仙降工业区
法定代表人: 鲁光发
委托代理人: 梁建宇 职务: 财务总监
身份证号码: 33032519710531333X
通讯地址: 瑞安市仙降街道仙降工业区
邮政编码: 325200
电 话: 13758789903/0577-59887380 传 真: 0577-59887383
账 号: 农行瑞安市仙降支行 19246401040004164
电子信箱: 390870628@qq.com

根据《中华人民共和国合同法》、《浙江省排污权有偿使用和交易试点工作暂行办法》和《温州市排污权有偿使用和交易试行办法》等省市文件规定，按照浙江省排污权竞价网竞价结果达成如下协议，供双方共同遵照执行。

第一条 受让标的的基本情况

1. 拟受让标的：化学需氧量(COD) 0.03 吨、氨氮(NH₃-N) 0 吨、二氧化硫(SO₂) 0.31 吨、氮氧化物(NO_x) 0.93 吨。
2. 受让项目名称： 胶鞋生产整治提升技术改造项目
3. 坐落位置： 瑞安市仙降街道仙降工业区
4. 所属行业： C1954 橡胶鞋制造

第二条 材料提供

乙方应向甲方提供经环保主管部门出具的《浙江省排污权电子竞价成功确认书》，签订本合同。

第三条 受让价格

竞价获得 5 年排污权使用权。受让单价化学需氧量(COD) 8 万元/吨·5年、氨氮(NH₃-N) 0 万元/吨·5年、二氧化硫(SO₂) 2.6 万元/吨·5年、氮氧化物(NO_x) 1.6 万元/吨·5年，受让总价款计人民币 贰万伍仟叁佰肆拾 (大写) 元，(小写) 25340 元。

第四条 支付方式

在本合同签订之日起 2 个工作日内，乙方应一次性将受让价款支付给甲方。

第五条 税费负担

在本合同排污权指标受让过程中，涉及政府主管部门及政府部门指定的机构应收取的各种税费，由甲乙双方根据国家规定承担。

第六条 受让的法律状况

自合同生效后，甲方将该排污权所承载的权利和义务随之转移给乙方。

第七条 违约责任

1. 在本合同生效后，甲方单方面解除本合同，或迟延履行本合同中应尽义务超过三十个工作日，视为甲方构成根本性违约，乙方有权解除本合同。甲方应按全部受让价款的 20% 向乙方支付违约金，并退还未履行部分的受让价款给乙方。

2. 在本合同生效后，乙方单方面解除本合同的，应按本合同总价款的 20% 向甲方支付违约金。

3. 乙方迟延支付受让价款给甲方，应按迟延成交金额每日万分之五支付迟延履行违约金给甲方，逾期三十个工作日，甲方有权解除本合同，甲方因此解除合同的，视为乙方单方面解除本合同，除支付迟延履行违约金外，乙方仍应按本条第二款规定向甲方支付违约金。

4. 乙方受让本合同排污权指标仅用于本合同注明的受让项目，未经甲方核准同意，不得转让。

第八条 声明及保证

1. 双方声明和保证：在签署本合同时所需的内部决策和授权程序均已完成，本合同的签署人是双方法定代表人或授权人。本合同生效后即对合同双方具有法律约束力。

2. 甲方声明并保证，本合同所涉排污权指标出让之前未设置任何抵押、担保，没有债权或债务，不被任何第三方追索任何权益。没有任何法院、仲裁机构、行政机关或监管机构对该排污权指标的出让做出任何限制。

第九条 保密

甲乙双方保证对在讨论、签订、执行本合同过程中所获悉的属于对方的且无法自公开渠道获得的文件及资料（包括商业秘密、公司计划、运营活动、财务信息、技术信息、经营信息及其他商业秘密）予以保密。未经该资料和文件的原提供方同

意，任何一方不得向第三方泄露该商业秘密的全部或部分内容。但法律、法规另有规定或双方另有约定的除外。保密期限为1年。

任何一方违反本条规定的，应向被侵害方支付违约金；造成其他损失的，还应负责赔偿。

第十条 通知

1. 根据本合同需要一方向另一方发出的全部通知以及双方的文件往来及与本合同有关的通知和要求等，必须用书面形式，可采用书信、传真、电报、当面送交等方式传递。以上方式无法送达的，方可采取公告送达的方式。

2. 各方联系方式详见本合同首部。

3. 一方变更通知或通讯地址，应自变更之日起10日内，以书面形式通知对方；否则，由未通知方承担由此而引起的相关责任。

第十一条 合同的变更、解除及终止

1. 本合同的变更及解除，需依照本合同约定或由双方另行协商并达成书面协议，否则由责任方承担违约责任。

2. 本合同自期限届满或经依法或依照本合同约定解除而终止。合同的终止，不影响合同中关于违约责任及保密条款的效力。

第十二条 争议的处理

1. 本合同受中华人民共和国法律管辖并按其进行解释。

2. 本合同在履行过程中发生的争议，由双方当事人协商解决，也可由有关部门调解；协商或调解不成的，按下列第1种方式解决：

(1) 提交温州市仲裁委员会仲裁；

(2) 依法向甲方所在地人民法院起诉。

第十三条 不可抗力

1. 如果本合同任何一方因受不可抗力事件影响而未能履行其在本合同下的全部或部分义务，该义务的履行在不可抗力事件妨碍其履行期间应予中止，不需要承担违约责任。不可抗力事件消失后应继续履行本合同。

2. 声称受到不可抗力事件影响的一方应依法提供相关证据。

第十四条 合同的解释

本合同未尽事宜或条款内容不明确，合同双方当事人可以根据本合同的原则、合同的目的、交易习惯及关联条款的内容，按照通常理解对本合同作出合理解释。该解释具有约束力，除非解释与法律或本合同相抵触。

第十五条 补充与附件

本合同未尽事宜，依照有关法律、法规执行，法律、法规未作规定的，甲乙双方可以达成书面补充合同。本合同的附件和补充合同均为本合同不可分割的组成部分，与本合同具有同等的法律效力。

第十六条 合同的生效

1. 自乙方缴清所列款项后，本合同生效。
2. 本合同一式两份，甲乙双方各执壹份，具有同等法律效力。

甲方（盖章）：

法定代表人（签字）：

授权代表人（签字）：

签订地点：瑞安市安阳南路515号303室

2019年12月18日

乙方（盖章）：

法定代表人（签字）：

授权代表人（签字）：

签订地点：瑞安市安阳南路515号303室

2019年12月25日



排污许可证

证书编号：913303815517751877001U

单位名称：浙江中远鞋业有限公司

注册地址：瑞安市仙降街道工业区

法定代表人：鲁光发

生产经营场所地址：瑞安市仙降街道工业区

行业类别：橡胶鞋制造，锅炉

统一社会信用代码：913303815517751877

有效期限：自 2023 年 08 月 12 日至 2028 年 08 月 11 日止



发证机关：(盖章)温州市生态环境局

发证日期：2023 年 07 月 26 日

中华人民共和国生态环境部监制

温州市生态环境局印制

附件 10 原有项目排污许可证 (913303815517751877001U)

建设单位承诺书

我公司委托浙江中蓝环境科技有限公司编制《浙江中远鞋业有限公司年产 300 万双胶鞋、570 万双注塑鞋、160 万双冷粘鞋迁扩建项目环境影响报告表》，经公司审核，确认该环评文件所述内容符合项目建设要求，现公司郑重承诺：

- 1、严格遵守各项环保法律法规和政策规定，诚信守法
- 2、严格执行建设项目环境影响评价和环保“三同时”制度，严格落实环评中提出的各项污染防治措施
- 3、严格实施排污总量控制制度，实行规范管理，确保污染物达标排放和环境安全。
- 4、认真实施企业环保信息公开制度，不隐瞒、不欺骗，自觉配合环保执法检查，接受社会公众和新闻媒体的监督。
- 5、环评报告中内容、数据、附图和附件均真实有效，本公司自愿承担相应责任。环评报告表内容不涉及国家机密、商业机密和个人隐私，同意环评报告表全本公示

公司名称（盖章）：浙江中远鞋业有限公司

附件 13 企业承诺书

